



ETIQA INSURANCE BERHAD
(9557 T)
(Diperbadankan di Malaysia)

Laporan Pengarah dan Penyata Kewangan yang Telah Diaudit
bagi tempoh kewangan berakhir 31 Disember 2011

9557 T

**ETIQA INSURANCE BERHAD
(Diperbadankan di Malaysia)**

KANDUNGAN

MUKA SURAT

Laporan para pengarah	1 - 11
Penyata para pengarah	12
Akaun berkanun	12
Laporan juruaudit bebas	13 - 14
Penyata kedudukan kewangan	15
Penyata pendapatan	16
Penyata pendapatan komprehensif	17
Penyata perubahan dalam ekuiti	18 - 19
Penyata aliran tunai	20 - 21
Nota-nota kepada penyata kewangan	22 - 142

LAPORAN PARA PENGARAH

Para Pengarah dengan sukacitanya membentangkan laporan mereka serta berserta penyata kewangan Syarikat yang telah diaudit bagi tempoh kewangan berakhir 31 Disember 2011

KEGIATAN UTAMA

Kegiatan utama Syarikat adalah pengunderaitan insurans hayat dan kesemua kelas perniagaan insurans am.

Tiada sebarang perubahan nyata terhadap kegiatan utama Syarikat sepanjang tempoh kewangan,

HASIL

	RM'000
Keuntungan bersih bagi tempoh kewangan semasa	<u>146,695</u>

Tiada sebarang pemindahan nyata kepada atau daripada rizab atau peruntukan sepanjang tempoh kewangan semasa selain daripada yang telah dibentangkan dalam penyata kewangan.

Para pengarah berpendapat bahawa hasil kendalian Syarikat sepanjang tempoh kewangan tidak dipengaruhi oleh sebarang perkara, urusaniaga atau peristiwa yang bersifat ketara dan luar biasa

DIVIDEN

Jumlah dividen yang dibayar oleh Syarikat semenjak 30 Jun 2011 adalah seperti berikut:

	RM'000
Bagi tempoh kewangan berakhir 31 Disember 2011:	
Dividen interim sejumlah 158%, jumlah bersih 25% cukai ke atas 157,151,399 saham biasa yang diisytiharkan pada 4 November 2011 dan dibayar pada 21 Disember 2011.	<u>180,299</u>

Para Pengarah tidak mengesyorkan sebarang bayaran dividen akhir bagi tempoh kewangan semasa.

SKIM SAHAM KAKITANGAN KUMPULAN MAYBANK ("ESS")

Skim Saham Kakitangan Kumpulan Maybank ("ESS") mengikut undang-undang kecil yang diluluskan oleh syarikat induk iaitu pemegang saham Malayan Banking Berhad ("Maybank") pada Mesyuarat Agung Luar Biasa pada 3 Jun 2011. ESS telah dilaksanakan pada 23 Jun 2011 dan dikuatkuasakan selama tujuh (7) tahun dari tarikh efektif untuk kakitangan dan pengarah eksekutif Kumpulan Maybank yang layak.

Bilangan maksimum saham biasa Maybank bernilai RM1 di bawah ESS tidak boleh melebihi 10% daripada bilangan saham terbitan dan modal berbayar Maybank pada bila-bila masa sepanjang skim.

PARA PENGARAH

Para Pengarah Syarikat yang telah memegang jawatan sejak tarikh laporan terakhir dan pada masa laporan ini dibentangkan adalah seperti berikut:

Dato' Mohd Salleh Hj Harun (Pengerusi)
Dato' Johan bin Ariffin
Zainal Abidin bin Jamal
Damis Jacobus Ziengs
Hans J. J. De Cuyper
Mohamed Nor bin Abdul Hamid
Datuk R. Karunakaran
Loh Lee Soon

URUS TADBIR KORPORAT

Lembaga Pengarah ("Lembaga") bertanggungjawab memastikan pelaksanaan urustadbir korporat pada taraf yang tertinggi. Ini adalah sebahagian utama dalam melaksanakan tanggungjawab mereka bagi memelihara dan mempertingkatkan nilai pemegang kepentingan dan prestasi kewangan Syarikat.

URUS TADBIR KORPORAT (SAMB)

(a) Tanggungjawab Lembaga Pengarah

Dalam melaksanakan tugas, Lembaga Pengarah juga bertanggungjawab mematuhi Akta Insurans (“Akta”) dan Peraturan, 1996 dan Garis Panduan Bank Negara Malaysia (“BNM”), termasuk BNM/RH/GL/003-1: Piawaian Minimum untuk Pengurusan Hemah Syarikat Insurans (Disatukan) dan arahan lain. Mereka juga harus mematuhi rukun asas urustadbir korporat dengan mengamalkan praktis terbaik seperti yang telah dinyatakan di bawah BNM/RH/GL/003-2: Rangka Hemah UrusTadbir Korporat bagi Syarikat Insurans. Selain daripada tanggungjawab berkanun, Lembaga Pengarah juga meluluskan keputusan-keputusan utama Syarikat berkaitan dengan pelaburan, pelupusan dan pembiayaan. Mereka memastikan pelaksanaan sistem yang sesuai bagi menguruskan risiko, mengkaji dan meluluskan strategi dan objektif kewangan bagi pelaksanaan oleh pihak pengurusan. Tugas-tugas ini dilaksanakan oleh Lembaga Pengarah secara langsung dan/atau melalui pelbagai jawatankuasa.

Lembaga Pengarah bertanggungjawab mewujudkan rangka kerja dan polisi operasi Syarikat dan pihak pengurusan pula bertanggungjawab bagi melaksanakannya. Pengasingan tugas ini akan memperkukuhkan lagi peranan penyeliaan dan pengawasan yang dipegang oleh Lembaga Pengarah.

Oleh itu, Syarikat mempunyai struktur organisasi yang jelas menunjukkan semua saluran pelaporan di samping dokumentasi secara jelas huraian bidang kerja bagi semua kakitangan pengurusan dan eksekutif dan penilaian prestasi yang formal dilaksanakan setiap tahun.

Para Pengarah, dengan latar belakang dan pengalaman yang berbeza, apabila digabungkan membawa kemahiran dan pengetahuan khusus yang meluas yang diperlukan untuk pengurusan Syarikat.

Sepanjang tempoh kewangan, Lembaga Pengarah telah bermesyuarat sebanyak 3 kali dan kehadiran para pangarah adalah seperti berikut:

	Bilangan mesyuarat Lembaga	
	Dihadiri	%
Dato' Mohd Salleh Hj Harun (Pengerusi)	3/3	100
Damis Jacobus Ziengs	3/3	100
Hans J. J. De Cuyper	3/3	100
Dato' Johan bin Ariffin	3/3	100
Zainal Abidin bin Jamal	2/3	67
Mohamed Nor bin Abdul Hamid	3/3	100
Datuk R. Karunakaran	3/3	100
Loh Lee Soon	3/3	100

URUS TADBIR KORPORAT (SAMB)

(b) Kebertanggungjawaban pengurusan

Sementara Lembaga Pengarah bertanggungjawab mewujudkan rangka kerja dan polisi operasi Syarikat, pihak pengurusan pula bertanggungjawab dalam pelaksanaan polisi tersebut dan pencapaian objektif korporat Syarikat.

(c) Kebebasan korporat

Semua urusan ketara dengan pihak yang berkaitan telah dinyatakan dalam Nota 35 kepada penyata kewangan.

(d) Kawalan dalaman dan audit

Lembaga Pengarah bertanggungjawab secara keseluruhan bagi kawalan dalaman Syarikat dan keberkesanannya. Lembaga Pengarah mengenalpasti bahawa risiko tidak boleh disingkirkan sepenuhnya, oleh itu, sistem dan proses tertentu dilaksanakan bertujuan bagi mengurangkan dan menguruskan risiko tersebut.

Syarikat juga telah melaksanakan kawalan dalaman yang merangkumi semua lapisan kakitangan dan proses perniagaan untuk memastikan operasi Syarikat berjalan dengan berkesan dan cekap dan juga untuk menjaga aset-aset Syarikat dan kepentingan pihak-pihak yang berkepentingan. Penilaian berterusan keatas keberkesanan dan kecukupan kawalan dalaman yang merangkumi pemeriksaan bebas ke atas kawalan oleh fungsi audit dalaman memastikan tindakan pembetulan diambil dengan segera jika perlu.

Laporan audit dalaman akan dibentangkan di mesyuarat Jawatankuasa Audit ("AC") yang terawal dijadualkan selepas tarikh penerimaan laporan ini. Fungsi audit dalaman melaporkan kepada Lembaga Pengarah menerusi AC, dan keputusan dan pengesyoran akan disampaikan ke pihak pengurusan kanan dan kesemua peringkat kakitangan yang berkenaan. AC telah ditubuhkan pada peringkat syarikat induk.

Komposisi gabungan AC yang ditubuhkan di MAHB adalah seperti berikut:

	Bilangan mesyuarat AC	
	Dihadiri	%
Loh Lee Soon (Pengerusi) Pengarah Bebas Bukan Eksekutif	2/2	100
Damis Jacobus Ziengs Pengarah Bukan Bebas Bukan Eksekutif	2/2	100
Datuk Dr. Syed Othman bin Syed Hussin Alhabshi Pengarah Bebas Bukan Eksekutif	2/2	100

AC telah bermesyuarat sebanyak 2 kali sepanjang tempoh kewangan.

URUS TADBIR KORPORAT (SAMB)

(e) Pengurusan Risiko

Lembaga Pengarah bertanggungjawab secara keseluruhan dalam penubuhan Jawatankuasa Pengurusan Risiko ("RMC"). Objektif utama RMC adalah untuk menyelia aktiviti pihak pengurusan kanan dalam menguruskan risiko-risiko utama Syarikat dan memastikan proses pengurusan risiko dilaksanakan dan berfungsi dengan berkesan.

Syarikat telah menubuhkan RMC pada peringkat syarikat induk. Dalam melaksanakan tugasnya, RMC dibantu oleh Jawatankuasa Pelaburan pihak Lembaga Pengarah ("IC") dan Jawatankuasa Pengurusan Aset Liabiliti ("ALCO") pihak pengurusan.

Rangka kerja pengurusan risiko bagi Syarikat terdiri daripada tiga komponen utama iaitu perangkaan dasar, penyeliaan dan kawalan, serta penerimaan risiko, manakala pendekatan pengurusan risiko adalah berasaskan tiga peringkat pertahanan iaitu unit pengambilan risiko, kawalan dan kordinasi risiko dan audit dalaman. Risiko pula telah diklasifikasikan kepada tiga kategori utama, yang terdiri daripada risiko insurans, risiko kewangan (termasuk risiko pasaran, risiko kredit dan risiko lembaranimbangan) serta risiko operasi.

Terdapat proses yang berterusan bagi mengenalpasti, menilai dan menguruskan risiko-risiko penting yang dihadapi oleh Syarikat. Ia dicapai melalui fungsi-fungsi pengurusan yang telah ditetapkan dan kawalan dalaman, yang merangkumi penetapan had-had risiko operasi bagi kesemua aktiviti teras.

Komposisi gabungan RMC yang ditubuhkan di MAHB adalah seperti berikut:

Mohamed Nor Abdul Hamid (Pengerusi)
Pengarah Bebas Bukan Eksekutif

Damis Jacobus Ziengs
Pengarah Bukan Bebas Bukan Eksekutif

Datuk R. Karunakaran
Pengarah Bukan Bebas Bukan Eksekutif

RMC telah bermesyuarat sebanyak 4 kali sepanjang tempoh kewangan.

URUS TADBIR KORPORAT (SAMB)

(f) Jawatankuasa pencalonan dan ganjaran

Syarikat akan terus menggunakan khidmat Jawatankuasa Pencalonan dan Ganjaran ("NRC") yang telah digabungkan pada 27 Mei 2010 oleh syarikat induk muktamad, iaitu Kumpulan Malayan Banking Berhad ("MBB") sebagai sebahagian daripada struktur urustadbir Syarikat.

Objektif utama NRC adalah untuk mewujudkan prosedur yang didokumentasikan, formal dan nyata bagi pelantikan para pengarah, ketua pegawai eksekutif dan pegawai-pegawai kanan utama. Jawatankuasa ini juga bertanggungjawab untuk menilai keberkesanan para pengarah, Lembaga Pengarah secara keseluruhan dan lain-lain jawatankuasa Lembaga Pengarah, ketua pegawai eksekutif dan pegawai-pegawai kanan utama.

Selain itu, NRC juga bertanggungjawab menyediakan prosedur formal yang jelas dan nyata bagi mengasaskan polisi ganjaran bagi para pengarah, ketua pegawai eksekutif dan pegawai-pegawai kanan utama dan memastikan ganjaran mereka adalah berdayasaing dan selaras dengan budaya, objektif dan strategi Syarikat.

Komposisi NRC adalah seperti berikut:

Dato' Mohd Salleh Hj Harun
Pengarah Bebas Bukan Eksekutif

Tan Sri Dr Hadenan bin A Jalil
Pengarah Bebas Bukan Eksekutif

Dato' Dr Tan Tat Wai
Pengarah Bebas Bukan Eksekutif

Zainal Abidin bin Jamal
Pengarah Bukan Bebas Bukan Eksekutif

Alister Maitland
Pengarah Bebas Bukan Eksekutif

NRC telah bermesyuarat 6 kali sepanjang tempoh kewangan.

URUS TADBIR KORPORAT (SAMB)

(g) Jawatankuasa pelaburan

Objektif IC termasuk memberikan pendapat keatas polisi pelaburan strategic jangkamasa panjang termasuk hartanah, sebagai saranan kepada Mesyuarat Pengurusan Risiko ("RMM")/RMC/Lembaga Pengarah berasaskan nasihat ALCO, untuk melaksanakan polisi pelaburan taktikal berasaskan cadangan pengurus pelaburan dan dalam garis sempadan yang telah dinyatakan di Mandat Pengurusan Pelaburan("IMM"), untuk menguji polisi yang telah dilaksanakan oleh pengurus pelaburan dan membezakan dengan polisi pelaburan taktikal dan strategik/mandat pengurusan aset, untuk menilai dan meluluskan polisi operasi dilaksanakan oleh pengurus pelaburan. Ia juga menilai, mengulas dan menyelenggara Manual Pengurusan Pelaburan ("IMG"), berdasarkan nasihat ALCO dan berunding syarat-syarat dengan, melantik atau menamatkan khidmat pengurus dana luaran, kustodian, bank dan perantara kewangan lain.

IC melapor kepada Lembaga Pengarah kesemua syarikat beroperasi di bawah MAHB.

Komposisi IC adalah seperti berikut:

Dato' Sri Abdul Wahid bin Omar (Pengerusi)
Pengarah Bebas Bukan Eksekutif

Datuk Dr. Syed Othman bin Syed Hussin Alhabshi
Pengarah Bebas Bukan Eksekutif

Hans J. J. De Cuyper
Ketua Pegawai Eksekutif, Mayban Ageas Holdings Berhad

Mohd Din bin Merican (meletakkan jawatan sebagai Ketua Pegawai
Ketua Pegawai Eksekutif, Etiqa Insurance Berhad Eksekutif EIB pada 31 Disember 2011)

Ahmad Shahril Azuar Jimin (tempoh tamat sebagai Ketua Pegawai
Ketua Pegawai Eksekutif, Etiqa Takaful Berhad Eksekutif ETB pada 31 Disember 2011)

Datuk R. Karunakaran
Pengarah Bebas Bukan Eksekutif

IC telah bermesyuarat sebanyak 2 kali sepanjang tahun.

(h) Kebertanggungjawaban awam

Sebagai pentadbir dana awam, urusan Syarikat dengan orang awam sentiasa dilaksanakan secara adil, jujur dan profesional.

URUS TADBIR KORPORAT (SAMB)

(i) Pelaporan kewangan

Lembaga Pengarah bertanggungjawab membentangkan penilaian yang seimbang dan komprehensif berkaitan dengan operasi dan prospek Syarikat pada setiap kali penyata kewangan tahunan diterbitkan untuk pemegang saham. AC pula membantu meneliti maklumat yang dibentangkan bagi memastikan ketepatan, kesesuaian dan kesempurnaan.

MANFAAT PENGARAH

Pada penghujung tahun kewangan, mahupun sepanjang tahun kewangan, tidak wujud sebarang pengaturan oleh Syarikat yang membolehkan para pengarah Syarikat mendapat manfaat melalui perolehan saham dalam atau debentur Syarikat atau sebarang badan korporat, kecuali opsiyen saham yang akan diberikan melalui ESS oleh syarikat induk muktamad, MBB.

Sejak akhir tahun kewangan yang lepas, tiada pengarah telah menerima atau berhak menerima manfaat (selain daripada manfaat yang disertakan dalam jumlah agregat daripada emolumen diterima atau berbayar kepada para pengarah sebagaimana dinyatakan dalam Nota 29 dan 35 kepada penyata kewangan) akibat daripada sebarang kontrak yang dibuat oleh Syarikat atau syarikat perbadanan berkaitan dengan pengarah atau dengan firma di mana dia adalah ahli, atau dengan syarikat di mana dia mempunyai kepentingan kewangan yang nyata.

KEPENTINGAN PARA PENGARAH

Mengikut daftar pemegangan saham para pengarah, kepentingan para pengarah yang memegang jawatan pada akhir tempoh kewangan dalam saham dan saham di bawah opsiyen dalam syarikat induk muktamad, Malayan Banking Berhad ("MBB") dalam tempoh kewangan adalah seperti berikut:

Bilangan Saham Biasa bernilai RM1 Sesaham

	1 Julai 2011	DRP*	Dijual	31 Disember 2011
Syarikat induk muktamad: MBB				
Kepentingan langsung:				
Dato' Mohd Salleh Hj Harun	305,981	8,801	-	314,782
Dato' Johan bin Ariffin	122,805	3,532	-	126,337
Mohamed Nor bin Abdul Hamid	10,100	290	-	10,390
Kepentingan tidak langsung:				
Mohamed Nor bin Abdul Hamid	22,751	-	-	22,751

KEPENTINGAN PARA PENGARAH (SAMB)

	Bilangan Opsyen ke atas Saham Biasa bernilai RM0.627 Sesaham			
	1 Julai 2011	Diberikan	Dilaksanakan	31 Disember 2011
Syarikat induk muktamad: MBB				
Hans J. J. De Cuyper	200,000	-	-	200,000

*DRP = Pelan Dividen Pelaburan Semula

LAIN-LAIN MAKLUMAT BERKANUN

Selain daripada yang dinyatakan di atas, tiada pengarah yang memegang jawatan pada akhir tempoh kewangan mempunyai sebarang kepentingan di dalam saham Syarikat atau syarikat- syarikat perbadanan berkaitannya sepanjang tempoh kewangan.

- (a) Sebelum penyata kedudukan kewangan dan penyata pendapatan Syarikat telah dinyatakan, para pengarah telah mengambil langkah-langkah munasabah:
- (i) untuk memastikan agar tindakan sewajarnya telah diambil berhubung dengan penghapus kiraan hutang lapuk dan peruntukan hutang ragu dan para pengarah berpuashati bahawa hutang lapuk yang diketahui telah dihapuskira dan peruntukan yang sewajarnya telah dibuat bagi hutang ragu; dan
 - (ii) untuk memastikan sebarang aset semasa yang tidak pasti akan menepati nilainya sebagaimana ditunjukkan dalam rekod perakaunan dalam urusan perniagaan harian telah diturunkan nilainya kepada jumlah yang mungkin dapat direalisasikan.
- (b) Pada tarikh laporan ini, para pengarah tidak sedar akan sebarang keadaan yang mungkin mengakibatkan:
- (i) jumlah yang telah dihapuskira sebagai hutang lapuk atau peruntukan untuk hutang ragu dinyatakan dalam penyata kewangan Syarikat tidak memadai keperluan; dan
 - (ii) nilai aset semasa dinyatakan dalam penyata kewangan Syarikat tidak tepat.

LAIN-LAIN MAKLUMAT BERKANUN (SAMB)

- (c) Pada tarikh laporan ini, para pengarah tidak sedar akan sebarang keadaan yang mungkin timbul sejurusnya yang mengakibatkan kaedah penilaian terkini aset atau liabiliti Syarikat salah atau tidak tepat.
- (d) Pada tarikh laporan ini, para pengarah tidak sedar akan sebarang keadaan yang tidak dinyatakan dalam laporan ini atau penyata kewangan Syarikat yang mengakibatkan jumlah dibentangkan dalam penyata kewangan tidak tepat.
- (e) Pada tarikh laporan ini, tiada kewujudan:
 - (i) sebarang caj ke atas aset Syarikat yang timbul sejak akhir tahun kewangan yang melindungi liabiliti sebarang orang; atau
 - (ii) tiada kewujudan sebarang liabiliti luar jangkaan Syarikat yang timbul sejak akhir tahun kewangan.
- (f) Pada pendapat para pengarah:
 - (i) tiada liabiliti luar jangkaan atau liabiliti lain yang telah dikuatkuasakan atau mungkin dikuatkuasakan dalam tempoh dua belas bulan selepas akhir tahun kewangan yang akan menjejaskan atau mungkin menjejaskan keupayaan Syarikat untuk memenuhi obligasinya apabila perlu; dan
 - (ii) tiada sebarang perkara, urusan niaga atau peristiwa yang bersifat ketara dan luar biasa yang timbul semasa akhir tahun kewangan dan tarikh laporan ini dibuat yang mungkin mempengaruhi secara ketara keputusan operasi Syarikat untuk tahun kewangan semasa laporan ini dibuat.

Untuk tujuan perenggan (e) dan (f), liabiliti luar jangkaan atau liabiliti-liabiliti lain tidak termasuk liabiliti yang timbul daripada kontrak pengunderaitan insurans yang dibuat dalam perniagaan harian biasa Syarikat.

- (g) Sebelum penyata kedudukan kewangan dan penyata pendapatan Syarikat dinyatakan, para pengarah mengambil langkah-langkah munasabah untuk memastikan peruntukan secukupnya untuk liabiliti insuransnya selaras dengan kaedah penilaian yang dispesifikasikan dalam Bahagian D Rangka Kerja Modal Berasaskan Risiko ("RBC") untuk syarikat insurans yang dikeluarkan oleh Bank Negara Malaysia.

PERUBAHAN TAHUN KEWANGAN AKHIR

Syarikat telah mengubah tahun kewangan berakhirnya daripada 30 Jun kepada 31 Disember pada permulaan tempoh kewangan, seiring dengan perubahan tahun kewangan syarikat induk utama, MBB.

Sejajar dengan itu, laporan kewangan Syarikat bagi tempoh berakhir 31 Disember 2011 adalah merangkumi tempoh enam bulan berbanding dengan dua belas bulan tahun sebelumnya yang berakhir 30 Jun 2011. Dengan itu, amaun perbandingan adalah tidak wajar dibandingkan bagi tempoh kewangan untuk penyata pendapatan, penyata pendapatan komprehensif, penyata perubahan dalam ekuiti, penyata aliran tunai dan nota-nota berkaitan.

JURUAUDIT

Juruaudit, Ernst & Young telah menyatakan kesediaan mereka untuk terus berkhidmat.

Ditandatangani bagi pihak Lembaga menurut resolusi para pengarah bertarikh 23 Februari 2012.

DATO' MOHD SALLEH HJ HARUN

HANS J. J. DE CUYPER

9557 T

**ETIQA INSURANCE BERHAD
(Diperbadankan di Malaysia)**

**PENYATA PARA PENGARAH
MENURUT SEKSYEN 169(15) AKTA SYARIKAT, 1965**

Kami, Dato' Mohd Salleh Hj Harun dan Hans J.J. De Cuyper, selaku dua daripada para pengarah Etiqa Insurance Berhad, dengan ini menyatakan bahawa, pada pendapat para pengarah, penyata kewangan yang dibentangkan dari muka surat 15 hingga 142 disediakan menurut Piawaian Laporan Kewangan yang diubahsuai oleh Garis Panduan Bank Negara Malaysia dan peruntukan Akta Syarikat, 1965 di Malaysia, untuk memberi gambaran yang benar dan adil tentang kedudukan kewangan Syarikat pada 31 Disember 2011 dan prestasi kewangan serta aliran tunai Syarikat bagi tempoh kewangan berakhir pada tarikh tersebut

Ditandatangani bagi pihak Lembaga Pengarah menurut resolusi para pengarah yang bertarikh 23 Februari 2012.

DATO' MOHD SALLEH HJ HARUN

HANS J. J. DE CUYPER

**AKUAN BERKANUN
MENURUT PERUNTUKAN SEKSYEN 169(16) AKTA SYARIKAT, 1965**

Saya, Lok Hoe San, selaku pegawai yang bertanggungjawab terutamanya ke atas pengurusan kewangan Etiqa Insurance Berhad, dengan sesungguhnya dan seikhlasnya berikrar bahawa penyata kewangan yang dibentangkan dari muka surat 15 hingga 142 mengikut pendapat saya adalah betul, dan saya membuat pengakuan ini dengan penuh kepercayaan bahawa ia adalah benar dan menurut peruntukan Akta Akuan Berkanun, 1960

Ditandatangani dan diakui sesungguhnya
oleh LOK HOE SAN tersebut di atas
di Kuala Lumpur dalam Wilayah Persekutuan
pada 23 Februari 2012

LOK HOE SAN

Di hadapan saya,
R. VASUGI AMMAL, PJK
Pesuruhjaya Sumpah

9557 T

**Laporan juruaudit bebas kepada ahli-ahli
Etiqa Insurance Berhad
(Diperbadankan di Malaysia)**

Laporan penyata kewangan

Kami telah mengaudit penyata kewangan Etiqa Insurance Berhad, yang terdiri daripada penyata kedudukan kewangan Syarikat pada 31 Disember 2011, penyata pendapatan, penyata perubahan dalam ekuiti dan penyata aliran tunai Syarikat bagi tempoh berakhir tersebut dan ringkasan polisi perakaunan yang penting serta nota penjelasan yang lain pada muka surat 15 hingga 142.

Tanggungjawab para pengarah ke atas penyata kewangan

Para pengarah Syarikat bertanggungjawab ke atas penyediaan dan pembentangan penyata-penyata kewangan yang memberi gambaran yang benar dan adil menurut Piawaian Laporan Kewangan yang diubahsuai oleh Garis Panduan Bank Negara Malaysia dan Akta Syarikat 1965 di Malaysia, dan juga kawalan dalaman yang mana para pengarah menentukan adalah relevan untuk penyediaan dan pembentangan penyata kewangan yang bebas daripada salah nyata yang ketara, tidak kira akibat penipuan ataupun kesilapan.

Tanggungjawab juruaudit

Tanggungjawab kami adalah menyatakan pendapat tentang penyata-penyata kewangan ini berdasarkan pengauditan kami. Kami menjalankan pengauditan kami berdasarkan piawaian pengauditan yang diluluskan di Malaysia. Piawaian tersebut mewajibkan kami mematuhi keperluan etika dan merancang serta menjalankan pengauditan untuk mendapat kepastian sewajarnya sama ada penyata-penyata kewangan itu bebas daripada salah nyata yang ketara.

Pengauditan melibatkan pelaksanaan prosedur untuk mendapatkan bukti pengauditan tentang jumlah dan pendedahan dalam penyata kewangan. Prosedur yang dipilih bergantung kepada pertimbangan kami, dan termasuk penilaian risiko tentang salah nyata yang ketara dalam penyata kewangan, tidak kira akibat penipuan ataupun kesilapan. Semasa penilaian risiko itu, kami mempertimbangkan kawalan dalaman yang relevan dengan penyediaan Syarikat dan pembentangan penyata-penyata kewangan yang adil untuk merangka prosedur pengauditan yang sesuai dengan keadaan, dan bukan untuk tujuan menyatakan pendapat tentang keberkesanan kawalan dalaman Syarikat. Pengauditan juga termasuk menilai kesesuaian polisi perakaunan yang digunakan dan kewajaran jangkaan perakaunan yang dilakukan oleh para pengarah dan menilai pembentangan penyata-penyata kewangan secara keseluruhannya.

Kami percaya bahawa bukti pengauditan yang kami perolehi adalah mencukupi dan sesuai untuk memberi asas yang munasabah untuk pendapat audit kami

9557 T

**Laporan juruaudit bebas kepada ahli-ahli
Etiqa Insurance Berhad (samb)
(Diperbadankan di Malaysia)**

Pendapat

Pada pendapat kami, penyata-penyata kewangan itu telah disediakan mengikut Piawaian Laporan Kewangan yang diubahsuai oleh Garis Panduan Bank Negara Malaysia dan Akta Syarikat 1965 di Malaysia untuk memberikan pandangan yang benar dan adil tentang kedudukan kewangan Syarikat pada 31 Disember 2011 dan juga prestasi kewangan dan aliran tunai Syarikat bagi tempoh berakhir tersebut.

Laporan tentang keperluan perundangan dan pengawalan lain

Mengikut keperluan dalam Akta Syarikat 1965 di Malaysia, kami juga membuat laporan bahawa pada pendapat kami, perakaunan dan rekod-rekod lain serta daftar-daftar yang diperlukan oleh Akta disimpan oleh Syarikat dengan baik menurut peruntukan Akta.

Perkara-perkara Lain

Laporan ini hanya disediakan untuk ahli-ahli Syarikat, sebagai perbadanan, menurut Seksyen 174 dalam Akta Syarikat 1965 di Malaysia dan bukannya untuk tujuan lain. Kami tidak bertanggungjawab ke atas sesiapa tentang kandungan laporan ini.

Ernst & Young
AF: 0039
Akauntan Bertauliah

Nik Rahm at Kam arulzam an bin Nik Ab. Rahm an
No. 1759/02/14(J)
Akauntan Bertauliah

Kuala Lum pur, Malaysia
23 Februari 2012

ETIQA INSURANCE BERHAD
(Diperbadankan di Malaysia)

PENYATA KEDUDUKAN KEWANGAN
PADA 31 DISEMBER 2011

	Nota	31.12.2011 RM'000	30.6.2011 RM'000
Aset:			
Hartanah, loji dan peralatan	3	116,768	136,228
Hartanah pelaburan	4	515,070	516,360
Pajakan tanah prabayar	5	20,644	20,796
Aset tidak ketara	6	21,998	163
Pelaburan dalam syarikat sekutu	8	152	152
Pelaburan	9	12,521,592	12,216,293
Penghutang pembiayaan	10	276,092	311,916
Aset reinsurans	11	1,437,421	1,318,371
Penghutang insurans	12	278,332	289,934
Lain-lain penghutang	13	170,293	164,700
Aset derivatif	14	33,007	41,782
Aset cukai semasa		97,440	97,441
Tunai dan baki di bank		129,372	256,669
Jumlah Aset		<u>15,618,181</u>	<u>15,370,805</u>
Ekuiti dan liabiliti:			
Modal saham	15	152,151	152,151
Rizab	16	1,357,445	1,403,144
Jumlah Ekuiti		<u>1,509,596</u>	<u>1,555,295</u>
Liabiliti kontrak insurans	17	13,384,756	13,037,119
Liabiliti cukai tertunda	18	75,153	79,662
Pemiutang insurans	19	331,663	322,331
Lain-lain pemiutang	20	261,192	332,772
Liabiliti cukai semasa		55,821	43,626
Jumlah Liabiliti		<u>14,108,585</u>	<u>13,815,510</u>
Jumlah Ekuiti dan Liabiliti		<u>15,618,181</u>	<u>15,370,805</u>

Nota-nota yang disertakan merupakan sebahagian asasi penyata kewangan ini

ETIQA INSURANCE BERHAD
(Diperbadankan di Malaysia)

PENYATA PENDAPATAN
BAGI TEMPOH KEWANGAN BERAKHIR 31 DISEMBER 2011

	Nota	1.7.2011 hingga 31.12.2011 RM'000	1.7.2010 hingga 30.6.2011 RM'000
Hasil kendalian	21	1,537,708	2,504,386
Premium terperoleh kasar	22(a)	1,309,151	1,928,008
Premium disid kepada syarikat reinsurans	22(b)	(359,888)	(621,234)
Premium terperoleh bersih		<u>949,263</u>	<u>1,306,774</u>
Pendapatan yuran dan komisen	23	27,703	68,064
Pendapatan pelaburan	24	294,347	488,938
Keuntungan direalisasi	25	100,728	179,091
Keuntungan nilai saksama	26	38,413	110,236
Lain-lain hasil kendalian/(perbelanjaan)	27	17,166	(34,144)
Lain-lain hasil		<u>478,357</u>	<u>812,185</u>
Manfaat dan tuntutan kasar dibayar	28(a)	(701,565)	(1,506,094)
Tuntutan disid kepada syarikat reinsurans	28(b)	75,877	241,102
Perubahan kasar kepada liabiliti kontrak	28(c)	(504,511)	(232,461)
Perubahan dalam liabiliti kontrak disid kepada syarikat reinsurans	28(d)	179,875	191,220
Manfaat dan tuntutan bersih		<u>(950,324)</u>	<u>(1,306,233)</u>
Perbelanjaan pengurusan	29	(146,311)	(232,811)
Perbelanjaan yuran dan komisen	30	(104,831)	(197,997)
Lain-lain perbelanjaan		<u>(251,142)</u>	<u>(430,808)</u>
Keuntungan sebelum cukai		226,154	381,918
Cukai	31	(79,459)	(82,899)
Keuntungan bersih bagi tempoh/tahun		<u>146,695</u>	<u>299,019</u>
Perolehan setiap saham (sen)	32		
Asas		96.41	196.53

Nota-nota yang disertakan merupakan sebahagian asasi penyata kewangan ini.

ETIQA INSURANCE BERHAD
(Diperbadankan di Malaysia)

PENYATA PENDAPATAN KOMPREHENSIF
BAGI TEMPOH KEWANGAN BERAKHIR 31 DISEMBER 2011

	Nota	1.7.2011 ke 31.12.2011 RM'000	1.7.2010 ke 30.6.2011 RM'000
Keuntungan bersih bagi tempoh/tahun		146,695	299,019
Lain-lain pendapatan komprehensif:			
Keuntungan bersih ke atas aset kewangan AFS		4,866	58,524
- Keuntungan ke atas perubahan nilai saksama		(19,045)	(41,992)
- Pemindahan kepada keuntungan atau kerugian pelupusan		3,779	(2,938)
Kesan cukai berkaitan dengan komponen lain-lain pendapatan komprehensif	31	(10,400)	13,594
(Kerugian)/keuntungan atas pertukaran matawang asing		(1,695)	14,464
Lain-lain pendapatan komprehensif bagi tempoh/tahun, selepas cukai		(12,095)	28,058
Jumlah pendapatan komprehensif bagi tempoh/tahun		134,600	327,077

Nota-nota yang disertakan merupakan sebahagian asasi penyata kewangan ini.

9557 T

ETIQA INSURANCE BERHAD
(Diperbadankan di Malaysia)

PENYATA PERUBAHAN DALAM EKUITI
BAGI TEMPOH KEWANGAN BERAKHIR 31 DISEMBER 2011

	←-----Boleh dikaitkan kepada pemilik-----→				-----Tidak boleh diagihkan-----→	
	Modal Saham	Premium Saham	Rizab tersedia untuk jualan	Lain-lain Rizab (Nota 16)	Boleh Diagihkan Keuntungan Tertahan	Jumlah Ekuiti
Nota	RM'000	RM'000	RM'000	RM'000	RM'000	RM'000
Pada 1 Julai 2011	152,151	17,728	61,978	14,519	1,308,919	1,555,295
Jumlah pendapatan komprehensif bagi tempoh	-	-	(10,400)	(1,695)	146,695	134,600
Pemindahan daripada rizab penilaian semula atas pelupusan	-	-	-	(240)	240	-
Urusan dengan pemilik						
Dividen ke atas saham biasa	-	-	-	-	(180,299)	(180,299)
Pada 1 Disember 2011	152,151	17,728	51,578	12,584	1,275,555	1,509,596

9557 T

ETIQA INSURANCE BERHAD
(Diperbadankan di Malaysia)

PENYATA PERUBAHAN DALAM EKUITI (SAMB)
BAGI TEMPOH KEWANGAN BERAKHIR 31 DISEMBER 2011

	←-----Boleh dikaitkan kepada pemilik-----→					
	←-----Tidak boleh diagihkan-----→			Boleh Diagihkan		
	Modal Saham	Premium Saham	Rizab tersedia untuk jualan	Lain-lain Rizab (Nota 16)	Keuntungan Tertahan	Jumlah Ekuiti
	RM'000	RM'000	RM'000	RM'000	RM'000	RM'000
Pada 1 Julai 2010	152,151	17,728	36,681	55	1,009,900	1,216,515
Pemindahan daripada Sri MLAB (Nota 36)	-	-	11,703	-	-	11,703
Jumlah pendapatan komprehensif bagi tahun	-	-	13,594	14,464	299,019	327,077
Pada 30 Jun 2011	152,151	17,728	61,978	14,519	1,308,919	1,555,295

Nota-nota yang disertakan merupakan sebahagian asasi penyata kewangan ini.

ETIQA INSURANCE BERHAD
(Diperbadankan di Malaysia)

PENYATA ALIRAN TUNAI
BAGI TEMPOH KEWANGAN BERAKHIR 31 DISEMBER 2011

	1.7.2011 hingga 31.12.2011 RM'000	1.7.2010 hingga 30.6.2011 RM'000
ALIRAN TUNAI DARIPADA KEGIATAN KENDALIAN		
Keuntungan sebelum cukai	226,154	381,918
Pelarasan untuk:		
Susutnilai hartanah, loji dan peralatan	7,955	6,762
Pelunasan aset tidak ketara	1,976	129
Keuntungan penjualan hartanah pelaburan	(69)	-
Keuntungan nilai saksama atas pelaburan	(53,528)	(94,888)
Keuntungan nilai saksama atas hartanah pelaburan	(40)	(27,030)
Pelunasan pajakan tanah prabayar	152	252
Pertambahan diskaun	(14,982)	(31,344)
Keuntungan atas pelupusan hartanah, loji dan peralatan	-	(180)
Keuntungan atas pelupusan bayaran pajakan tanah prabayar	-	(70)
(Keuntungan)/kerugian ke atas pertukaran asing (Kemasukan kira semula)/peruntukan kerosotan nilai penghutang insurans	(14,826)	7,411
Hutang lapuk dilupus/(diperoleh semula)	(2,904)	22,795
Keuntungan bersih atas pelupusan pelaburan	2,340	(388)
Pendapatan faedah	(100,659)	(178,841)
Peruntukan kerosotan nilai ke atas pelaburan	(237,700)	(386,000)
Kerosotan nilai hartanah, loji dan peralatan	15,155	11,682
Kerosotan nilai bayaran pajakan tanah prabayar	-	37
Pendapatan dividen kasar	-	13
Pendapatan sewa	(28,138)	(43,946)
Kerugian daripada operasi sebelum perubahan dalam aset dan liabiliti kendalian	(16,127)	(31,707)
Perubahan dalam modal kerja:	(215,241)	(363,395)
Peningkatan dalam aset reinsurans	(119,050)	(271,860)
Pengurangan dalam penghutang insurans	15,681	451
(Peningkatan)/pengurangan dalam lain-lain penghutang	(6,812)	9,114
Pengurangan dalam pinjaman	35,664	177
Pengurangan dalam jumlah kena dibayar kepada pihak berkaitan	8,650	2,075
(Pengurangan)/peningkatan dalam lain-lain pemiutang	(76,075)	96,627
Peningkatan dalam liabiliti kontrak insurans	438,721	322,095
Peningkatan/(pengurangan) dalam pemiutang insurans	11,730	(36,115)

ETIQA INSURANCE BERHAD
(Diperbadankan di Malaysia)

PENYATA ALIRAN TUNAI (SAMB)
BAGI TEMPOH KEWANGAN BERAKHIR 31 DISEMBER 2011

	1.7.2011	1.7.2010
	hingga	hingga
	31.12.2011	30.6.2011
	RM'000	RM'000
ALIRAN TUNAI DARIPADA KEGIATAN KENDALIAN		
Peningkatan dalam LAR	(151,996)	(41,746)
Pendapatan faedah diterima	237,864	399,229
Pendapatan dividen diterima	27,488	42,380
Pendapatan sewa diterima	10,321	34,467
Naik turun pertukaran asing	(1,695)	14,463
Tunai dihasilkan daripada operasi	<u>215,250</u>	<u>207,962</u>
Cukai dibayar	(60,070)	(59,235)
Tunai bersih dihasilkan daripada kegiatan kendalian	<u>155,180</u>	<u>148,727</u>
ALIRAN TUNAI DARIPADA KEGIATAN PELABURAN		
Perolehan daripada pelupusan pelaburan	1,781,317	2,246,656
Pembelian pelaburan	(1,872,584)	(1,981,094)
Perolehan daripada jualan hartanah, loji dan peralatan	4,772	425
Perolehan daripada jualan bayaran pajakan tanah prabayar	-	576
Perolehan daripada jualan hartanah pelaburan	1,400	-
Pembelian hartanah, loji dan peralatan	(13,488)	(8,362)
Pembelian aset bersih Sri MLAB (Nota 36)	-	(285,888)
Pembelian aset tidak ketara	(3,595)	-
Tunai bersih digunakan dalam kegiatan pelaburan	<u>(102,178)</u>	<u>(27,687)</u>
ALIRAN TUNAI DARIPADA KEGIATAN PEMBIAYAAN		
Dividen dibayar	(180,299)	-
Tunai bersih digunakan dalam kegiatan pembiayaan	<u>(180,299)</u>	<u>-</u>
(Pengurangan)/peningkatan bersih dalam tunai dan setara tunai	(127,297)	121,040
Tunai dan setara tunai pada permulaan tempoh/tahun kewangan	256,669	104,181
Pemindahan daripada Sri MLAB (Nota 36)	-	31,448
Tunai dan setara tunai pada akhir tempoh/tahun kewangan	<u>129,372</u>	<u>256,669</u>
Tunai dan setara tunai terdiri daripada:		
Tunai dan baki bank:		
Dana insurans am dan dana pemegang saham	88,044	177,737
Dana insurans hayat	41,328	78,932
	<u>129,372</u>	<u>256,669</u>

Nota-nota yang disertakan merupakan sebahagian asasi penyata kewangan ini.

ETIQA INSURANCE BERHAD
(Diperbadankan di Malaysia)

NOTA-NOTA BERKENAAN PENYATA KEWANGAN
31 DISEMBER 2011

1. MAKLUMAT KORPORAT

Kegiatan utama Syarikat adalah pengunderaitan perniagaan insurans hayat dan semua kelas perniagaan insurans am.

Tiada sebarang perubahan nyata dalam kegiatan utama Syarikat sepanjang tempoh kewangan dari 1 Julai 2011 sehingga 31 Disember 2011.

Syarikat ini adalah syarikat awam liabiliti terhad, diperbadankan dan bermastautin di Malaysia. Pejabat berdaftar dan tempat perniagaan utama Syarikat terletak di Aras 19, Tower C, Dataran Maybank, No. 1, Jalan Maarof, 59000 Kuala Lumpur.

Syarikat induk kepada Syarikat ialah Mayban Ageas Holdings Berhad ("MAHB") dan syarikat induk muktamad kepada Syarikat ialah Malayan Banking Berhad ("MBB"). Kedua-duanya diperbadankan di Malaysia. MBB ialah sebuah bank komersial berlesen yang disenaraikan di Papan Utama Bursa Malaysia Securities Berhad.

Tahun kewangan berakhir Syarikat telah diubah daripada 30 Jun kepada 31 Disember, seiring dengan perubahan tahun kewangan syarikat induk muktamad, MBB. Sejalan dengan itu, laporan kewangan Syarikat bagi tempoh berakhir 31 Disember 2011 adalah merangkumi tempoh enam bulan berbanding dengan dua belas bulan tahun sebelumnya yang berakhir 30 Jun 2011. Dengan itu, amaun perbandingan adalah tidak wajar dibandingkan bagi tempoh kewangan untuk penyata pendapatan, penyata pendapatan komprehensif, penyata perubahan dalam ekuiti dan penyata aliran tunai.

Penyata kewangan ini telah diluluskan oleh Lembaga Pengarah untuk diterbitkan menurut resolusi para Pengarah pada 23 Februari 2012.

2. DASAR-DASAR PENTING PERAKAUNAN

2.1 Asas Penyediaan

Penyata kewangan Syarikat telah disediakan menurut Garis Panduan dan Akta Syarikat, 1965, di Malaysia, Akta Insurans, 1996 dan Piawaian Laporan Kewangan ("FRS") sepertimana yang diubahsuai oleh Bank Negara Malaysia ("BNM"). Pengubahsuaian sepertimana terbentang dalam Nota 17 kepada penyata kewangan.

ETIQA INSURANCE BERHAD
(Diperbadankan di Malaysia)

2. DASAR-DASAR PENTING PERAKAUNAN (SAMB)

2.1 Asas Penyediaan (Samb)

Pada awal tempoh kewangan semasa, Syarikat telah menggunakan sepenuhnya Piawaian Laporan Kewangan ("FRS") yang baru dan telah disemak semula, Interpretasi Jawatankuasa Terbitan ("IC"), pindaan FRSs di Malaysia dan Pengumuman Teknikal di mana ianya adalah mandatori untuk tahun kewangan bermula pada atau selepas 1 Julai 2011 seperti yang telah dinyatakan sepenuhnya di Nota 2.3

Penyata kewangan Syarikat telah disediakan menurut konvensyen kos sejarah, kecuali sepertimana yang dinyatakan di dalam dasar perakaunan di bawah.

Syarikat telah memenuhi keperluan modal minimum seperti dinyatakan di dalam Rangka Kerja RBC yang diterbitkan oleh BNM pada tarikh penyata kedudukan kewangan.

Aset kewangan dan liabiliti kewangan diimbangkan dan hanya jumlah bersih dilaporkan dalam lembaran imbangan apabila terdapat hak boleh dikuatkuasakan secara sah untuk mengimbangi jumlah yang diiktiraf dan terdapat niat penyelesaian atas dasar bersih, atau untuk merealisasikan aset bersih dan menyelesaikan liabiliti secara serentak. Pendapatan dan perbelanjaan tidak akan diimbangi dalam penyata pendapatan kecuali diperlukan atau dibenarkan oleh piawaian atau interpretasi perakaunan, seperti dibentangkan secara khas dalam polisi perakaunan Syarikat.

Penyata-penyata kewangan telah dibentangkan dalam Ringgit Malaysia ("RM") dan digenapkan kepada nilai ribu terhampir ("RM'000") kecuali dinyatakan sebaliknya.

2.2 Ringkasan Dasar-dasar Perakaunan Penting

(a) Hartanah, Loji dan Peralatan dan Susut Nilai

Semua item hartanah, loji dan peralatan pada mulanya dicatatkan pada kos. Kos berikutnya dimasukkan dalam jumlah dibawa aset atau diiktiraf sebagai aset berasingan, mengikut kesesuaian, hanya apabila terdapat kemungkinan bahawa manfaat ekonomi yang berkaitan dengan perkara tersebut akan mengalir kepada Syarikat dan kos perkara tersebut boleh diukur dengan pasti. Amaun dibawa bagi bahagian yang diganti tidak diiktiraf. Semua pembaikan dan penyelenggaraan lain adalah dicaj kepada keuntungan atau kerugian dalam tempoh kewangan di mana ia ditanggung.

ETIQA INSURANCE BERHAD
(Diperbadankan di Malaysia)

2. DASAR-DASAR PENTING PERAKAUNAN (SAMB)

2.2 Ringkasan Dasar-dasar Perakaunan Penting (Samb)

(a) Hartanah, Loji dan Peralatan dan Susut Nilai (Samb)

Selepas pengiktirafan awal, hartanah, loji dan peralatan, kecuali tanah dan bangunan tertentu, dinyatakan pada kos ditolak susutnilai terkumpul dan sebarang kerugian terjejas terkumpul.

Tanah pegangan kekal mempunyai penggunaan tidak terbatas. Oleh itu, ia tidak disusutnilai.

Kerja-kerja pengubahsuaian dalam pembinaan juga tidak disusutnilai kerana aset-aset ini belum lagi sedia untuk digunakan.

Bangunan di atas tanah pegangan pajak disusutnilaikan sepanjang tempoh 50 tahun atau tempoh selebihnya daripada pajakan masing-masing yang mana lebih pendek.

Susutnilai bagi hartanah, loji dan peralatan yang lain diperuntukkan mengikut kaedah garis lurus untuk melupuskan kos setiap aset kepada nilai sisanya berdasarkan anggaran hayat penggunaannya pada kadar tahunan berikut:

Bangunan atas tanah pegangan kekal	2%
Perabot,engkapan, peralatan dan pengubahsuaian	20% - 25%
Peralatan komputer	25%
Peralatan elektrik dan sekuriti	10%
Kenderaan bermotor	25%

Nilai sisa, hayat penggunaan dan kaedah susutnilai akan dikaji semula pada setiap akhir tahun kewangan untuk memastikan jumlah, kaedah dan jangkamasa susutnilai adalah konsisten dengan anggaran sebelumnya dan jangkaan penggunaan faedah ekonomi masa depan dimuatkan dalam perkara hartanah, loji dan peralatan.

Sesuai item hartanah, loji dan peralatan tidak diiktiraf ke atas pelupusan atau apabila tiada manfaat ekonomi masa depan dijangka daripada penggunaan atau pelupusan. Perbezaan antara hasil pelupusan bersih dan nilai dibawa bersih diiktiraf dalam keuntungan atau kerugian.

ETIQA INSURANCE BERHAD
(Diperbadankan di Malaysia)

2. DASAR-DASAR PENTING PERAKAUNAN (SAMB)

2.2 Ringkasan Dasar-dasar Perakaunan Penting (Samb)

(b) Hartanah Pelaburan

Hartanah pelaburan adalah hartanah yang dipegang untuk mendapatkan pendapatan sewa atau pertambahan modal atau kedua-duanya. Hartanah ini akan dinilai pada mulanya mengikut kos, termasuk kos transaksi. Sejurus pengiktirafan pada mulanya, hartanah pelaburan dinyatakan pada nilai saksama. Nilai saksama dicapai dengan merujuk kepada bukti pasaran harga transaksi untuk hartanah yang serupa dan dilakukan oleh firma penilai profesional bebas yang mempunyai kelayakan profesional sesuai yang diiktiraf dan pengalaman terkini dalam lokasi dan kategori hartanah yang dinilai dan/atau di antara itu penilaian berkala oleh ahli profesional dalaman, sebagaimana yang dianggap sesuai.

Keuntungan atau kerugian yang timbul daripada perubahan dalam nilai saksama hartanah pelaburan diiktiraf dalam keuntungan atau kerugian pada tahun ia berlaku.

Kepentingan hartanah di bawah pajakan operasi diklasifikasikan dan diambilkira sebagai hartanah pelaburan atas dasar hartanah atas hartanah apabila Syarikat memegangnya untuk mendapatkan sewa atau pertambahan modal atau kedua-duanya. Kepentingan hartanah seperti ini di bawah pajakan operasi diklasifikasikan sebagai hartanah pelaburan yang dibawa pada nilai saksama.

Pemindahan dibuat kepada atau daripada hartanah pelaburan hanya apabila terdapat perubahan dalam penggunaan. Untuk pemindahan dari hartanah pelaburan kepada harta sendiri, kos yang dianggap bagi perakaunan berikutnya adalah nilai saksama pada tarikh perubahan dalam penggunaan. Untuk pemindahan daripada harta sendiri kepada hartanah pelaburan, harta itu diambilkira selaras dengan polisi perakaunan untuk hartanah, loji dan peralatan yang dinyatakan dalam Nota 2.2 (a) sehingga tarikh perubahan dalam penggunaan.

Hartanah pelaburan tidak lagi diiktiraf apabila dilupuskan atau apabila hartanah pelaburan tidak lagi digunakan dan tiada faedah ekonomi masa depan dijangkakan daripada pelupusannya. Sebarang keuntungan atau kerugian yang timbul daripada penamatan atau pelupusan hartanah pelaburan diiktiraf dalam keuntungan atau kerugian pada tahun kewangan ia berlaku.

ETIQA INSURANCE BERHAD
(Diperbadankan di Malaysia)

2. DASAR-DASAR PENTING PERAKAUNAN (SAMB)

2.2 Ringkasan Dasar-dasar Perakaunan Penting (Samb)

(c) Pajakan

(i) Klasifikasi

Pajakan diiktiraf sebagai pajakan kewangan jika ia dipindahkan dengan banyak ke Syarikat. Kesemua risiko dan ganjaran adalah berkaitan dengan pemilikan. Pajakan tanah dan bangunan diklasifikasikan sebagai pajakan operasi atau kewangan seperti pajakan aset lain. Elemen tanah dan bangunan untuk pajakan tanah dan bangunan diambilkira secara berasingan untuk tujuan pengklasifikasian pajakan.

Semua pajakan yang tidak memindahkan sebahagian besar risiko dan ganjaran adalah diklasifikasikan sebagai pajakan operasi kecuali:

- Harta yang dipegang di bawah pajakan operasi yang sebaliknya memenuhi takrifan hartanah pelaburan adalah diklasifikasikan sebagai hartanah pelaburan atas dasar hartanah dan jika diklasifikasikan sebagai hartanah pelaburan, diambilkira seolah-olah dipegang di bawah pajakan kewangan; dan
- Harta yang dipegang di bawah pajakan operasi, di mana nilai saksamanya tidak dapat dinilai secara asing daripada bangunan yang ada pada masa bermulanya pajak diambilkira seolah-olah dipegang dibawah pajakan kewangan kecuali sekiranya bangunan tersebut dengan jelas dipegang di bawah pajakan operasi.

(ii) Pajakan kewangan - Syarikat sebagai Penerima Pajakan

Hayat penggunaan semua bangunan di atas tanah pegangan pajak adalah lebih pendek daripada tempoh pajakan tanah pegangan pajak yang mempunyai bangunan-bangunan itu. Oleh itu, semua risiko dan ganjaran yang berkaitan dengan pemilikan aset-aset ini akan dipindahkan dengan banyak ke Syarikat pada akhir hayat penggunaannya. Jadi, semua bangunan di atas tanah pegangan pajak diklasifikasikan sebagai pajakan kewangan dalam penyata kewangan.

ETIQA INSURANCE BERHAD
(Diperbadankan di Malaysia)

2. DASAR-DASAR PENTING PERAKAUNAN (SAMB)

2.2 Ringkasan Dasar-dasar Perakaunan Penting (Samb)

(ii) Pajak kewangan - Syarikat sebagai Penerima Pajak (Samb)

Bangunan di bawah pegangan pajak kewangan diiktiraf sebagai aset dalam Penyata Kedudukan Kewangan Syarikat dan diukur mengikut FRS 116 - Hartanah, Loji dan Peralatan dan FRS 140 - Hartanah Pelaburan.

(iii) Pajak Operasi - Syarikat sebagai Pemberi Pajak

Aset yang dipajakan di bawah pajak operasi dibentangkan dalam lembaranimbangan mengikut sifat aset. Sewa pendapatan daripada pajak operasi diiktiraf mengikut dasar garis lurus sepanjang tempoh pajak yang relevan. Kos langsung pada permulaan yang ditanggung semasa perbincangan dan penyusunan pajak operasi ditambah ke nilai dibawa aset pajak dan diiktiraf atas dasar garis lurus sepanjang tempoh pajak.

(iv) Pajak Operasi - Syarikat sebagai Penerima Pajak

Bayaran pajak operasi diiktiraf sebagai perbelanjaan atas asas garis lurus sepanjang tempoh pajak yang berkaitan. Dalam kes pajak tanah dan bangunan, bayaran pajak minimum atau pembayaran pendahuluan yang dibuat diperuntukkan, apabila perlu, antara unsur-unsur tanah dan bangunan dalam nisbah nilai saksama relatif bagi kepentingan pegangan pajak dalam elemen tanah dan bangunan pajak pada permulaan pajak.

Bayaran terdahulu mewakili bayaran pajak prabayar dan dilunaskan atas dasar garislurus sepanjang tempoh pajak.

ETIQA INSURANCE BERHAD
(Diperbadankan di Malaysia)

2. DASAR-DASAR PENTING PERAKAUNAN (SAMB)

2.2 Ringkasan Dasar-dasar Perakaunan Penting (Samb)

(d) Aset Tidak Ketara

Aset tidak ketara lain termasuk kos pembangunan perisian dan perisian. Aset tidak ketara yang diperolehi secara berasingan diukur pada pengiktirafan terdahulu pada kos. Kos aset tidak ketara yang diperolehi dalam gabungan perniagaan ialah nilai saksamanya pada tarikh perolehannya. Berikutan pengiktirafan terdahulu, aset tidak ketara dibawa pada kos ditolak pelunasan terkumpul dan sebarang kerugian terjejas terkumpul. Hayat penggunaan aset tidak ketara dinilai samaada ia terhingga atau tidak terhingga.

Aset tidak ketara dengan hayat terhingga dilunaskan mengikut kaedah garis lurus sepanjang hayat penggunaan ekonominya yang dianggarkan dan dinilai rosot nilainya apabila terdapat tanda bahawa aset tidak ketara itu mungkin rosot nilai. Tempoh pelunasan dan kaedah pelunasan untuk aset tidak ketara dengan hayat penggunaan yang terhingga dikaji semula sekurang-kurangnya pada tarikh setiap penyata kedudukan kewangan.

Hayat penggunaan aset tidak ketara dengan hayat terhingga tidak dilunaskan tetapi diuji rosot nilainya setiap tahun atau lebih kerap jika peristiwa atau perubahan keadaan menandakan bahawa nilai dibawa mungkin rosot nilai secara individu atau pada tahap unit penjanaaan tunai.

Hayat penggunaan aset tidak ketara dengan hayat tidak terhingga dikaji semula setiap tahun untuk menentukan sama ada penilaian hayat berguna masih boleh dikekalkan.

(i) Kos Pembangunan Perisian

Pembangunan perisian dalam kemajuan diuji untuk kemerosotan setiap tahun dan mewakili perbelanjaan pembangunan ke atas perisian. Berikutan pengiktirafan permulaan perbelanjaan pembangunan, model kos digunakan memerlukan aset yang dibawa pada kos ditolak mana-mana kerugian kemerosotan nilai terkumpul. Apabila pembangunan selesai dan aset sedia untuk digunakan, ia diklasifikasikan ke perisian komputer dan pelunasan aset bermula. Dalam tempoh dimana aset tidak lagi digunakan, ia diuji untuk kemerosotan setiap tahun.

ETIQA INSURANCE BERHAD
(Diperbadankan di Malaysia)

2. DASAR-DASAR PENTING PERAKAUNAN (SAMB)

2.2 Ringkasan Dasar-dasar Perakaunan Penting (Samb)

(d) Aset Tidak Ketara (Samb)

(ii) Perisian komputer

Hayat penggunaan perisian komputer dilunaskan menggunakan kaedah garis lurus sepanjang anggaran hayat berguna 2-5 tahun. Kemerosotan dinilai apabila terdapat tanda-tanda kerosakan dan tempoh dan kaedah pelunasan juga dikaji semula sekurang-kurangnya pada setiap tarikh penyata kedudukan kewangan.

(e) Syarikat Sekutu Dan Asas Ketidaksatuan

Syarikat sekutu adalah entiti dimana Syarikat mempunyai pengaruh penting dan yang bukan anak syarikat mahupun kepentingan dalam usaha sama. Pengaruh penting adalah kuasa untuk menyertai dalam keputusan dasar kewangan dan operasi daripada pelaburan tetapi bukan dalam kawalan atau kawalan bersama ke atas dasar-dasar.

Dalam penyata kewangan Syarikat, pelaburan dalam syarikat bersekutu dinyatakan pada kos ditolak kerugian rosotnilai. Semasa pelupusan pelaburan tersebut, perbezaan antara hasil pelupusan bersih dan nilai dibawa dimasukkan dalam keuntungan atau kerugian.

Seperti yang dibenarkan dibawah FRS128: Pelaburan dalam Sekutu, pelaburan dalam syarikat sekutu tidak diambilkira dibawah kaedah ekuiti kerana syarikat induk muktamad, Malayan Banking Berhad ("MBB") menghasilkan penyata kewangan yang mematuhi FRS yang diluluskan di Malaysia yang boleh didapati bagi kegunaan awam.

(f) Aset Kewangan

Aset kewangan diiktiraf didalam penyata kedudukan kewangan apabila, dan hanya apabila, Syarikat menjadi pihak kepada peruntukan kontrak instrumen kewangan.

Apabila aset kewangan diiktiraf pada awalnya, ia diukur pada nilai saksama, ditambah, dalam kes aset kewangan tidak pada nilai saksama menerusi keuntungan atau kerugian, kos urus niaga secara langsung.

Syarikat menentukan klasifikasi aset kewangan pada pengiktirafan awal, dan kategori termasuk aset kewangan pada nilai saksama menerusi keuntungan atau kerugian ("FVTPL"), pinjaman dan penghutang ("LAR") dan aset kewangan sedia untuk dijual ("AFS").

ETIQA INSURANCE BERHAD
(Diperbadankan di Malaysia)

2. DASAR-DASAR PENTING PERAKAUNAN (SAMB)

2.2 Ringkasan Dasar-dasar Perakaunan Penting (Samb)

(f) Aset Kewangan (Samb)

(i) Aset kewangan FVTPL

Aset kewangan diklasifikasikan sebagai aset kewangan FVTPL jika ia dipegang untuk perdagangan atau ditetapkan sebagai yang tersebut semasa pengiktirafan awal. Aset kewangan yang dipegang untuk urusanniaga derivatif (termasuk derivatif tertanam dipisahkan) atau aset kewangan yang diperolehi terutamanya bagi maksud menjual dalam tempoh terdekat.

Untuk aset kewangan yang ditetapkan sebagai FVTPL, kriteria berikut hendaklah dipenuhi:

- penetapan itu menghapuskan atau ketara mengurangkan kaedah yang tidak konsisten yang sebaliknya akan timbul daripada mengukur aset atau liabiliti atau mengiktiraf keuntungan atau kerugian atas dasar yang berbeza; atau
- aset dan liabiliti adalah sebahagian daripada kumpulan aset kewangan, liabiliti kewangan atau kedua-duanya yang diuruskan dan prestasi mereka diukur berdasarkan nilai saksama, selaras dengan pengurusan risiko yang didokumenkan atau strategi pelaburan.

Selepas pengiktirafan awal, aset kewangan FVTPL diukur pada nilai saksama. Sebarang keuntungan atau kerugian yang timbul daripada perubahan dalam nilai saksama diiktiraf dalam keuntungan atau kerugian. Keuntungan atau kerugian bersih atas aset kewangan FVPTL tidak termasuk perbezaan pertukaran, faedah dan pendapatan dividen. Perbezaan pertukaran, faedah dan pendapatan dividen atas aset kewangan FVTPL diiktiraf secara berasingan dalam keuntungan atau kerugian sebagai sebahagian daripada kerugian yang lain atau lain-lain pendapatan. Derivatif dibawa sebagai aset apabila nilai saksama ialah positif dan sebagai liabiliti apabila nilai saksama ialah negatif.

ETIQA INSURANCE BERHAD
(Diperbadankan di Malaysia)

2. DASAR-DASAR PENTING PERAKAUNAN (SAMB)

2.2 Ringkasan Dasar-dasar Perakaunan Penting (Samb)

(f) Aset Kewangan (Samb)

(ii) LAR

Aset kewangan dengan bayaran tetap atau boleh ditentukan yang tidak disebut harga dalam pasaran aktif dikelaskan sebagai LAR. Bagi dasar-dasar perakaunan berkenaan penghutang insurans dan aset reinsurans, rujuk kepada Nota 2.2(r) dan Nota 2.2(j) masing-masing.

Selepas pengiktirafan awal, pinjaman dan penghutang diukur pada kos yang dilunaskan menggunakan kaedah faedah efektif. Keuntungan dan kerugian diiktiraf dalam keuntungan atau kerugian apabila pinjaman dan penghutang tidak lagi diiktiraf atau terjejas, dan melalui proses pelunasan.

(iii) Aset kewangan AFS

Aset kewangan AFS adalah aset kewangan bukan derivatif yang ditetapkan sebagai tersedia untuk dijual atau tidak diklasifikasikan dalam mana-mana kedua-dua kategori sebelumnya.

Selepas pengiktirafan awal, aset kewangan AFS diukur pada nilai saksama. Sebarang keuntungan atau kerugian daripada perubahan dalam nilai saksama aset kewangan diiktiraf dalam lain-lain pendapatan yang komprehensif kecuali untuk kerugian penurunan nilai, keuntungan dan kerugian keatas instrumen kewangan dan faedah yang dikira menggunakan kaedah faedah efektif yang diiktiraf dalam keuntungan atau kerugian pertukaran asing. Keuntungan atau kerugian kumulatif yang diiktiraf dalam pendapatan komprehensif yang lain diklasifikasikan semula daripada ekuiti kepada keuntungan atau kerugian sebagai penyesuaian pengelasan semula apabila aset kewangan tidak diiktiraf.

Pelaburan dalam instrumen ekuiti dimana nilai saksama tidak boleh diukur dengan sewajarnya adalah diukur pada kos ditolak kerugian rosot nilai terkumpul.

ETIQA INSURANCE BERHAD
(Diperbadankan di Malaysia)

2. DASAR-DASAR PENTING PERAKAUNAN (SAMB)

2.2 Ringkasan Dasar-dasar Perakaunan Penting (Samb)

(f) Aset Kewangan (Samb)

Aset kewangan tidak diiktiraf apabila hak kontrak untuk menerima aliran tunai dari aset tersebut telah tamat. Pada penyahiktirafan aset kewangan secara keseluruhannya, perbezaan diantara amaun dibawa dan jumlah wang yang diterima dan apa-apa keuntungan atau kerugian terkumpul yang telah diiktiraf dalam pendapatan komprehensif yang lain adalah diiktiraf dalam keuntungan atau kerugian.

Pembelian cara biasa atau jualan pembelian atau jualan aset kewangan yang memerlukan penyerahan aset dalam tempoh yang ditentukan oleh peraturan atau konvensyen di dalam pasaran berkenaan. Semua pembelian cara biasa dan jualan aset kewangan diiktiraf atau dinyahiktiraf pada tarikh perdagangan iaitu tarikh bahawa Syarikat berjanji untuk membeli atau menjual aset.

(g) Nilai saksama Aset Kewangan FVPTL dan AFS

Nilai saksama aset kewangan yang giat diniagakan dalam pasaran kewangan yang teratur adalah ditentukan dengan merujuk kepada harga bidaan pasaran bagi aset pada penutup perniagaan pada tarikh pelaporan.

Bagi aset kewangan dalam unit disebut harga dan amanah pelaburan hartanah, nilai saksama ditentukan dengan merujuk kepada harga yang diterbitkan. Pelaburan dalam ekuiti yang tidak disebut harga pasaran dalam pasaran aktif dan di mana nilai saksama tidak boleh diukur akan dinyatakan pada kos.

ETIQA INSURANCE BERHAD
(Diperbadankan di Malaysia)

2. DASAR-DASAR PENTING PERAKAUNAN (SAMB)

2.2 Ringkasan Dasar-dasar Perakaunan Penting (Samb)

(g) Nilai saksama Aset Kewangan FVPTL dan AFS (Samb)

Bagi aset kewangan dimana tiada pasaran aktif seperti sekuriti pendapatan tetap tidak disebut harga, iaitu bon tidak disebut harga, MGS, GII, bon jaminan kerajaan, bon Khazanah, nilai saksama adalah ditentukan dengan merujuk kepada harga tawaran indikatif yang diperolehi daripada Bondweb. Dalam kes bon termungkir atau teruk akan ada penilaian dalaman yang dilakukan untuk menentukan nilai saksama bon. Nilai saksama deposit berstruktur adalah berdasarkan harga pasaran terkini yang diperolehi daripada penerbit masing-masing. Nilai pasaran NCDs ditentukan dengan merujuk kepada BNM Pertukaran Kadar Faedah.

Bagi kes bon termungkir atau lain-lain bon di mana tiada wujudnya harga penentuan, suatu penilaian dalaman akan dilakukan oleh kakitangan yang berkecualan untuk menentukan nilai saksama bon-bon tersebut.

Derivatif atas kaunter terdiri daripada kontrak pertukaran asing, kontrak swap keatas matawang dan opsiyen. Mereka dinilai semula pada setiap tarikh pelaporan, di mana penilaian diberikan oleh institusi kewangan menggunakan konvensyen pasaran.

Nilai saksama kadar terapung dan deposit semalaman dengan institusi kewangan adalah bersamaan nilai dibawanya iaitu kos deposit/perletakan.

Jika nilai saksama tidak boleh diukur dengan pasti, instrumen kewangan ini diukur pada kos, iaitu nilai saksama wang yang dibayar untuk pemerolehan instrumen atau amaun yang diterima pada mengeluarkan liabiliti kewangan. Semua kos transaksi yang berkaitan secara langsung dengan pengambilalihan juga termasuk di dalam kos pelaburan.

ETIQA INSURANCE BERHAD
(Diperbadankan di Malaysia)

2. DASAR-DASAR PENTING PERAKAUNAN (SAMB)

2.2 Ringkasan Dasar-dasar Perakaunan Penting (Samb)

(h) Kerosotan nilai penghutang insurans dan aset kewangan

Syarikat menilai pada setiap tarikh pelaporan samaada terdapat sebarang bukti objektif bahawa penghutang insurans dan aset kewangan telah rosot nilai.

(i) Penghutang insurans

Untuk menentukan samaada terdapat bukti objektif bahawa kerugian kemerosotan nilai ke atas penghutang insurans telah dilakukan, Syarikat mempertimbangkan faktor-faktor seperti kebarangkalian masalah ketidakmampuan bayar atau masalah kewangan yang besar bagi penghutang dan kemungkiran atau kelewatan ketara dalam pembayaran. Penghutang insurans yang dinilai tidak akan terjejas secara individu kemudiannya dinilai untuk rosot nilai secara kolektif berdasarkan ciri-ciri risiko yang serupa. Bukti yang objektif bagi rosotnilai untuk portfolio penghutang boleh termasuk pengalaman yang lepas Syarikat mungutip pembayaran, peningkatan dalam kelewatan pembayaran bagi portfolio yang melepasi tempoh purata kredit dan perubahan yang dapat dilihat dalam syarat-syarat ekonomi nasional atau tempatan yang mempunyai kaitan dengan kemungkiran penghutang.

Jika bukti sedemikian wujud, amaun kerugian kemerosotan nilai diukur sebagai perbezaan antara amaun aset dibawa dan nilai tunai masa depan yang dianggarkan didiskaunkan pada kadar faedah efektif asal aset kewangan. Kerugian kemerosotan diiktiraf dalam keuntungan atau kerugian.

Kerugian kemerosotan nilai ke atas penghutang insurans diiktiraf sebagai pengurangan terhadap jumlah yang dibawa oleh penghutang tersebut melalui penggunaan akaun elaun. Apabila penghutang insurans tidak dapat dikutip, ia dihapuskira terhadap akaun elaun.

Jika dalam tempoh berikutnya, jumlah kerugian kemerosotan nilai menurun dan penurunan boleh dikaitkan secara objektif kepada peristiwa yang berlaku selepas kemerosotan nilai diiktiraf, kerugian kemerosotan diiktiraf sebelumnya dibalikkan setakat yang amaun dibawa aset tidak melebihi kos yang dilunaskan pada tarikh pembalikan. Jumlah pembalikan diiktiraf dalam keuntungan atau kerugian.

ETIQA INSURANCE BERHAD
(Diperbadankan di Malaysia)

2. DASAR-DASAR PENTING PERAKAUNAN (SAMB)

2.2 Ringkasan Dasar-dasar Perakaunan Penting (Samb)

(h) Kerosotan nilai penghutang insurans dan aset kewangan (Samb)

(ii) Aset kewangan AFS

Penurunan ketara atau berpanjangan dalam nilai saksama dibawah kos, isu-isu masalah kewangan penerbit atau penanggung kewajipan, dan kehilangan pasaran perdagangan yang aktif adalah pertimbangan untuk menentukan sama ada terdapat bukti objektif bahawa sekuriti pelaburan yang diklasifikasikan sebagai aset kewangan AFS terjejas.

Jika sesuatu aset AFS kewangan terjejas, suatu amaun yang terdiri daripada perbezaan antara kos (ditolak apa-apa pembayaran prinsipal dan pelunasan) dan nilai saksama semasa, ditolak sebarang kerugian kemerosotan diiktiraf dalam keuntungan atau kerugian, dipindahkan dari ekuiti kepada keuntungan atau kerugian.

Kerugian kemerosotan nilai ke atas pelaburan ekuiti AFS tidak diterbalikkan dalam keuntungan atau kerugian dalam tempoh berikutnya. Peningkatan dalam nilai saksama, jika ada, selepas kerugian kemerosotan nilai diiktiraf dalam pendapatan komprehensif yang lain. Bagi pelaburan hutang AFS, kerugian kemerosotan nilai kemudiannya diterbalikkan dalam keuntungan atau kerugian jika peningkatan dalam nilai saksama pelaburan boleh dikaitkan dengan peristiwa yang berlaku selepas pengiktirafan kerugian kemerosotan dalam keuntungan atau kerugian.

Sekuriti ekuiti tidak disebut harga dinyatakan pada kos

Jika terdapat bukti objektif bahawa kerugian kemerosotan nilai ke atas aset kewangan yang dibawa pada kos telah berlaku, jumlah dibawa akan diturunkan kepada jumlah boleh pulih. Kerugian rosot nilai ini tidak dibalikkan dalam tempoh berikutnya.

ETIQA INSURANCE BERHAD
(Diperbadankan di Malaysia)

2. DASAR-DASAR PENTING PERAKAUNAN (SAMB)

2.2 Ringkasan Dasar-dasar Perakaunan Penting (Samb)

(h) Kerosotan nilai penghutang insurans dan aset kewangan (Samb)

(ii) Aset kewangan AFS

Pinjaman dan penghutang

Pinjaman dan penghutang terjejas dan kerugian rosot nilai yang dilakukan hanya jika terdapat bukti objektif kerugian kemerosotan nilai sebagai hasil daripada berlakunya peristiwa kerugian selepas pengiktirafan awal. Kerugian rosot nilai diiktiraf dalam keuntungan atau kerugian dan adalah diukur sebagai perbezaan antara amaun di bawa aset dan nilai tunai masa depan yang dianggarkan didiskaun pada kadar faedah efektif asal aset. Jumlah di bawa aset dikurangkan melalui penggunaan akaun elaun.

(i) Kerosotan nilai aset bukan kewangan

Syarikat menilai pada setiap tarikh pelaporan sama ada terdapat tanda-tanda aset mungkin terjejas. Jika mana-mana petunjuk sedemikian wujud, atau apabila penilaian penurunan nilai tahunan bagi aset adalah perlu, Syarikat akan membuat anggaran jumlah aset boleh pulih.

Kerugian kemerosotan nilai diiktiraf dalam keuntungan atau kerugian kecuali bagi aset yang sebelum ini dinilai semula di mana penilaian semula telah diambil ke dalam pendapatan komprehensif lain-lain. Oleh itu, kemerosotan nilai juga diiktiraf dalam pendapatan komprehensif yang lain sehingga tahap jumlah penilaian semula yang dibuat sebelumnya.

Penilaian dibuat pada setiap tarikh pelaporan sama ada terdapat sebarang petunjuk bahawa kerugian rosot nilai yang diiktiraf sebelumnya tidak lagi wujud atau telah berkurangan. Kerugian kemerosotan nilai yang diiktiraf sebelum ini boleh diterbalikkan hanya jika terdapat perubahan dalam anggaran yang digunakan untuk menentukan amaun aset boleh pulih semenjak kerugian rosot nilai terakhir diiktiraf. Jika berlaku sedemikian, amaun dibawa aset ditingkatkan kepada amaun boleh pulih. Peningkatan tersebut tidak boleh melebihi jumlah dibawa yang mungkin telah ditentukan, iaitu nilai bersih selepas susutnilai, seperti jika tiada kerugian kemerosotan nilai diiktiraf sebelum ini. Pembalikan tersebut diiktiraf dalam keuntungan atau kerugian kecuali aset tersebut diukur pada jumlah yang dinilai semula, di mana pembalikan dianggap sebagai peningkatan penilaian semula. Kerugian kemerosotan nilai ke atas muhibah tidak dibalikkan dalam tempoh berikutnya.

ETIQA INSURANCE BERHAD
(Diperbadankan di Malaysia)

2. DASAR-DASAR PENTING PERAKAUNAN (SAMB)

2.2 Ringkasan Dasar-dasar Perakaunan Penting (Samb)

(j) Reinsurans

Syarikat mengesid risiko insurans dalam urusan normal perniagaan mereka. Perkiraan reinsurans yang disid tidak melepaskan Syarikat daripada tanggungjawab mereka kepada pemegang polisi. Untuk kedua-dua reinsurans disid dan diandaikan, premium, tuntutan dan faedah yang dibayar atau kena dibayar dibentangkan pada asas kasar.

Perkiraan insurans semula, yang dibuat oleh Syarikat, yang memenuhi keperluan pengelasan kontrak insurans seperti yang diterangkan dalam Nota 2.2 (k) diambilkira seperti dibawah. Perkiraan yang tidak memenuhi keperluan pengelasan ini diambil kira sebagai aset kewangan.

Aset reinsurans mewakili amaun boleh pulih dari reinsurans untuk kontrak liabiliti insurans yang masih belum dilunaskan pada tarikh pelaporan. Amaun yang dipulih dari reinsurans telah di nilai secara konsisten dengan amaun yang berkaitan dengan nilai dasar kontrak insurans dan terma yang relevan bagi perkiraan reinsurans.

Pada setiap tarikh pelaporan, atau lebih kerap, Syarikat menilai sama ada bukti objektif wujud bahawa aset reinsurans terjejas. Bukti objektif rosot nilai untuk aset reinsurans adalah sama dengan apa yang diperhatikan untuk penghutang insurans seperti yang diterangkan dalam Nota 2.2 (h) (i). Jika bukti sedemikian wujud, jumlah kerugian kemerosotan nilai diukur sebagai perbezaan antara amaun di bawa aset dan nilai semasa anggaran aliran tunai masa depan yang didiskaunkan pada kadar faedah efektif asal aset kewangan. Kerugian kemerosotan diiktiraf dalam keuntungan atau kerugian.

Aset atau liabiliti reinsurans tidak lagi diiktiraf apabila hak kontrak telah dihapuskan atau tamat atau apabila kontrak itu dipindahkan kepada pihak lain.

ETIQA INSURANCE BERHAD
(Diperbadankan di Malaysia)

2. DASAR-DASAR PENTING PERAKAUNAN (SAMB)

2.2 Ringkasan Dasar-dasar Perakaunan Penting (Samb)

(k) Klasifikasi Produk

Syarikat mengeluarkan kontrak yang mengandungi risiko insurans atau kedua-dua risiko insurans dan risiko kewangan.

Risiko kewangan adalah risiko kemungkinan perubahan masa depan dalam satu atau lebih daripada kadar faedah yang ditetapkan, harga instrumen kewangan, harga komoditi, kadar pertukaran asing, indeks harga atau kadar, penarafan kredit atau indeks kredit atau pembolehubah lain, dengan syarat dalam mana-mana kes pemboleh ubah bukan kewangan, ia tidak khusus kepada satu pihak kepada kontrak. Risiko insurans adalah risiko selain daripada risiko kewangan.

Kontrak insurans adalah kontrak dimana entiti telah menerima risiko insurans yang ketara daripada pihak lain (pemegang polisi) dengan bersetuju untuk membayar pampasan kepada pemegang polisi jika suatu peristiwa yang dinyatakan masa hadapan yang tidak menentu (acara yang diinsuranskan) menjejaskan pemegang polisi. Sebagai garis panduan am, Syarikat mentakrifkan sama ada risiko insurans yang ketara telah diterima dengan membandingkan faedah yang dibayar atau kena dibayar apabila berlaku sesuatu peristiwa yang diinsuranskan terhadap faedah yang dibayar atau kena dibayar jika acara yang diinsuranskan tidak berlaku. Jika nisbah daripada yang pemula melebihi dari yang kedua sebanyak 5% atau lebih, risiko insurans yang diterima adalah dianggap ketara.

Kontrak pelaburan adalah kontrak yang memindahkan risiko kewangan dengan risiko insurans yang tidak ketara. Berdasarkan takrif ini, semua dasar yang dikeluarkan oleh Syarikat dianggap sebagai kontrak insurans pada tarikh pelaporan.

Apabila kontrak telah diklasifikasikan sebagai kontrak insurans, ia tetap kontrak insurans bagi baki jangka hayat walaupun risiko insurans berkurang dengan ketara dalam tempoh ini, melainkan jika semua hak dan kewajipan dihapuskan atau tamat.

ETIQA INSURANCE BERHAD
(Diperbadankan di Malaysia)

2. DASAR-DASAR PENTING PERAKAUNAN (SAMB)

2.2 Ringkasan Dasar-dasar Perakaunan Penting (Samb)

(k) Klasifikasi Produk (Samb)

Kontrak insurans dan pelaburan terus dikelaskan sebagai sama ada dengan atau tanpa ciri-ciri penyertaan mengikut budi bicara ("DPF"). DPF adalah hak berkontrak untuk menerima, sebagai tambahan kepada manfaat dijamin, manfaat tambahan yang:

- a) mungkin menjadi sebahagian besar daripada jumlah manfaat kontrak; dan
- b) dimana amaun atau masa adalah secara kontraknya mengikut budi bicara pener
- c) bahawa kontrak berdasarkan:
 - (i) prestasi kontrak dispesifikasi secara berkelompok atau jenis kontrak yang dispesifikasi ; atau
 - (ii) direalisasikan dan/atau tidak direalisasi pulangan pelaburan pada kelompok aset yang dipegang oleh penerbit; atau
 - (iii) keuntungan atau kerugian syarikat, dana atau entiti lain yang mengeluarkan kontrak.

Peraturan-peraturan berkanun tempatan dan terma dan syarat-syarat kontrak ini menetapkan asas bagi penentuan jumlah yang manfaat tambahan mengikut budi bicara adalah berdasarkan dan di mana Syarikat boleh menggunakan budi bicara mereka untuk jumlah dan masa pembayaran kepada pemegang kontrak. Semua liabiliti DPF, termasuk lebihan yang tidak diperuntukkan, kedua-duanya dijamin dan di atas budi bicara, adalah diadakan dalam tempoh liabiliti kontrak insurans pada akhir tempoh pelaporan ini.

Bagi pilihan kewangan dan jaminan yang tidak berkait rapat dengan kontrak insurans hos dan/atau kontrak pelaburan dengan DPF, percabangan dua diperlukan untuk mengukur derivatif yang tertanam secara berasingan pada nilai saksama menerusi keuntungan atau kerugian. Walau bagaimanapun, percabangan dua tidak diperlukan jika derivatif terpancang itu sendiri adalah kontrak insurans dan/atau kontrak pelaburan dengan DPF, atau jika kontrak hos insurans dan/atau kontrak pelaburan itu sendiri adalah diukur pada nilai saksama menerusi keuntungan atau kerugian.

ETIQA INSURANCE BERHAD
(Diperbadankan di Malaysia)

2. DASAR-DASAR PENTING PERAKAUNAN (SAMB)

2.2 Ringkasan Dasar-dasar Perakaunan Penting (Samb)

(k) Klasifikasi Produk (Samb)

Apabila kontrak insurans mengandungi kedua-dua komponen risiko kewangan (atau deposit) dan risiko insurans yang ketara dan aliran tunai daripada kedua-dua komponen tersebut adalah berbeza dan boleh diukur dengan pasti, komponen dasar perlulah diuraikan melainkan jika semua kewajipan dan hak-hak yang berbangkit daripada komponen deposit telah diambilkira. Mana-mana premium atau sumbangan yang berkaitan dengan komponen risiko insurans dikira atas asas yang sama seperti insurans dan baki elemen diambilkira sebagai deposit melalui penyata kedudukan kewangan yang serupa dengan kontrak pelaburan. Pada tarikh pelaporan, semua obligasi dan hak-hak yang timbul daripada komponen deposit dalam kontrak yang dikeluarkan oleh Syarikat diambilkira sebagai liabiliti kontrak insurans. Oleh itu, Syarikat telah memilih untuk tidak mengurai kontrak insurans ini.

(l) Pendapatan premium

Premium mewakili anggaran pembayaran bagi kontrak insurans dan diakaunkan seperti berikut :

(i) Perniagaan insurans am

Pendapatan premium diiktiraf dalam tempoh kewangan berhubung risiko yang ditanggung dalam tempoh kewangan tersebut. Premium daripada perniagaan langsung diiktiraf sepanjang tempoh kewangan apabila nota debit dikeluarkan. Premium berkenaan risiko diterima yang mana nota debit belum dikeluarkan pada tarikh pelaporan adalah terakru pada tarikh tersebut.

Premium syarikat reinsurans fakultatif alir masuk diiktiraf dalam tempoh kewangan berkenaan dengan risiko fakultatif yang diterima dalam tempoh kewangan tersebut, seperti dalam kes polisi langsung, ia adalah mengikut tarikh permulaan risiko individu.

ETIQA INSURANCE BERHAD
(Diperbadankan di Malaysia)

2. DASAR-DASAR PENTING PERAKAUNAN (SAMB)

2.2 Ringkasan Dasar-dasar Perakaunan Penting (Samb)

(I) Pendapatan premium (Samb)

(i) Perniagaan insurans am (Samb)

Premium reinsurans triti alir masuk diiktiraf berdasarkan maklumat berkala yang diterima daripada syarikat insurans sid.

Premium reinsurans alir keluar diiktiraf dalam tempoh kewangan yang sama seperti polisi asal yang berkaitan dengan reinsurans-reinsurans tersebut.

(ii) Perniagaan insurans hayat

Pendapatan premium diiktiraf sebaik sahaja jumlah premium boleh diukur dengan pasti. Premium awal diiktiraf dari tarikh permulaan dan premium seterusnya diiktiraf apabila ia perlu dibayar. Pada akhir tempoh kewangan, kesemua premium terhutang adalah dikira setakat mana mereka boleh dinilai dengan pasti.

Premium reinsurans alir keluar diiktiraf dalam tempoh kewangan yang sama seperti polisi asal yang berkaitan reinsurans.

Penciptaan bersih unit yang mewakili premium yang dibayar oleh pemegang polisi sebagai bayaran untuk kontrak baru atau bayaran selepas meningkatkan jumlah kontrak yang, dinyatakan dalam keuntungan atau kerugian. Penciptaan unit bersih diiktiraf atas dasar penerimaan.

Penciptaan/pembatalan unit diiktiraf dalam penyata kewangan pada tarikh penilaian seterusnya, selepas permintaan untuk membeli/menjual unit diterima daripada pemegang polisi.

ETIQA INSURANCE BERHAD
(Diperbadankan di Malaysia)

2. DASAR-DASAR PENTING PERAKAUNAN (SAMB)

2.2 Ringkasan Dasar-dasar Perakaunan Penting (Samb)

(m) Liabiliti kontrak insurans am

Liabiliti kontrak insurans diiktiraf dan diukur selaras dengan terma-terma dan syarat-syarat kontrak insurans masing-masing dan juga berdasarkan garis panduan berkanun, khususnya, Rangka Kerja yang dikeluarkan oleh BNM.

Liabiliti kontrak insurans Syarikat terdiri daripada liabiliti tuntutan dan liabiliti premium.

(i) Liabiliti tuntutan

Liabiliti tuntutan mewakili kewajipan Syarikat, sama ada kontrak atau sebaliknya, untuk membuat pembayaran pada masa depan berhubung dengan semua tuntutan yang telah dilakukan pada tarikh pelaporan. Liabiliti tuntutan adalah anggaran kos semua tuntutan yang telah berlaku tetapi tidak dilunaskan pada tarikh pelaporan, sama ada yang dilaporkan atau tidak, bersama-sama dengan tuntutan berkaitan kos pengendalian dan pemulihan lain. Liabiliti tuntutan terdiri daripada liabiliti bagi tuntutan tertunggak - yang merupakan kos tuntutan yang berlaku dan dilaporkan kepada Syarikat - serta rizab bagi tuntutan yang ditanggung tetapi tidak dilaporkan ("IBNR") dan peruntukan margin risiko untuk susuhan kurang baik ("PRAD") dikira pada tahap keyakinan melebihi 75% di peringkat Syarikat keseluruhan.

Tuntutan liabiliti dianggarkan melalui penilaian aktuari yang dilakukan oleh Aktuari Berkelayakan, menggunakan kaedah anggaran matematik berdasarkan, antara lain, corak perkembangan tuntutan sebenar. Liabiliti tidak didiskaun untuk nilai masa wang.

(ii) Liabiliti premium

Liabiliti premium mewakili obligasi masa depan Syarikat ke atas kontrak insurans seperti yang diwakili oleh premium yang diterima bagi risiko yang belum tamat tempoh. Pergerakan dalam liabiliti premium dikeluarkan sepanjang tempoh kontrak insurans dan diiktiraf sebagai pendapatan premium.

ETIQA INSURANCE BERHAD
(Diperbadankan di Malaysia)

2. DASAR-DASAR PENTING PERAKAUNAN (SAMB)

2.2 Ringkasan Dasar-dasar Perakaunan Penting (Samb)

(m) Liabiliti kontrak insurans am (Samb)

(ii) Liabiliti premium (Samb)

Selaras dengan itu keperluan penilaian Rangka Kerja RBC, liabiliti premium yang dilaporkan pada kadar yang lebih tinggi daripada agregat rizab premium belum diperolehi ("UPR") untuk semua jenis perniagaan atau anggaran terbaik nilai rizab risiko belum tamat penanggung reinsurans ("URR") pada akhir tahun kewangan dan PRAD yang dikira di peringkat dana keseluruhan. URR ditetapkan pada tahap 75% mencukupi.

• **Rizab premium belum diperolehi ("UPR")**

Jangka pendek rizab premium belum diperolehi mewakili bahagian premium bersih polisi insurans bertulis yang berkaitan dengan tempoh belum tamat polisi pada akhir tempoh kewangan. Dalam menentukan UPR pada tarikh penyata kedudukan kewangan, kaedah yang paling tepat menggambarkan premium belum diperolehi sebenar digunakan seperti berikut:

- Kaedah 25% bagi kargo marin, kargo udara dan perniagaan transit.
- Kaedah 1/24 bagi kelas-kelas polisi Malaysia yang lain dikurangkan dengan peratus komisen perniagaan langsung kasar yang diambilkira dan perbelanjaan agensi yang berkaian yang tidak melebihi had-had yang ditetapkan oleh BNM.
- Kaedah 1/8 bagi semua kelas perniagaan luar negara diterima dari luar negara dengan pengurangan 20% bagi komisen.
- Polisi bukan tahunan diagihkan mengikut masa sepanjang tempoh risiko selepas menolak komisen, yang berkaitan dengan tempoh tidak luput polisi pada akhir tempoh kewangan.

ETIQA INSURANCE BERHAD
(Diperbadankan di Malaysia)

2. DASAR-DASAR PENTING PERAKAUNAN (SAMB)

2.2 Ringkasan Dasar-dasar Perakaunan Penting (Samb)

(m) Liabiliti kontrak insurans am (Samb)

(ii) Liabiliti premium (Samb)

• **Rizab risiko belum tamat penanggung reinsurans ("URR")**

URR merupakan anggaran prospektif bayaran masa depan dalam jangkaan yang timbul daripada peristiwa masa hadapan pemegang polisi di bawah polisi berkuat-kuasa pada tarikh pelaporan dan juga termasuk peruntukan untuk perbelanjaan, termasuk kos overhead dan reinsurans yang dijangkakan berlaku pada tempoh belum luput dalam mentadbirkan polisi ini dan menjelaskan tuntutan berkenaan, dan premium masa depan dalam jangkaan. URR dianggarkan melalui penilaian aktuarial yang akan dilakukan oleh aktuari yang berkeelayakan.

(n) Liabiliti kontrak insurans hayat

Liabiliti kontrak insurans hayat ditentukan menurut Rangka Kerja RBC bagi penanggung insurans oleh BNM. Semua liabiliti insurans hayat telah diukur dengan menggunakan penilaian prospektif aktuari berdasarkan jumlah nilai semasa faedah masa depan dan perbelanjaan tolak pertimbangan kasar masa depan yang timbul daripada dasar-dasar yang diberi potongan pada kadar diskaun risiko yang sesuai. Kaedah ini dikenali sebagai kaedah penilaian premium kasar.

Bagi perniagaan yang bukan sertain, jangkaan aliran tunai masa depan terjamin faedah ditentukan dengan menggunakan andaian anggaran terbaik dengan elaun yang sesuai bagi PRAD daripada pengalaman dijangka itu bahawa tahap keseluruhan kecukupan rizab polisi di keyakinan 75% tahap dicagar. Untuk perniagaan sertain, liabiliti manfaat yang dijamin atau jumlah liabiliti manfaat di peringkat dana yang lebih tinggi diambil. Dalam pengiraan jumlah liabiliti faedah, jangkaan aliran tunai faedah jumlah yang dijamin dan tidak dijamin ditentukan dengan menggunakan andaian anggaran terbaik bersama-sama dengan andaian bahawa kadar bonus semasa kepada pemegang polisi akan dikekalkan.

ETIQA INSURANCE BERHAD
(Diperbadankan di Malaysia)

2. DASAR-DASAR PENTING PERAKAUNAN (SAMB)

2.2 Ringkasan Dasar-dasar Perakaunan Penting (Samb)

(n) Liabiliti kontrak insurans hayat (Samb)

Liabiliti berkenaan komponen bukan unit polisi berkaitan pelaburan telah diukur pada kadar diskaun bebas risiko dengan mengunjurkan tunai masa depan yang mengalir untuk memastikan bahawa semua aliran keluar masa depan boleh dicapai di peringkat produk tanpa bantuan kewangan tambahan atau sokongan modal pada bila-bila masa sepanjang tempoh polisi berkaitan pelaburan pada masa hadapan. Nilai komponen unit adalah nilai aset bersih dana.

Dalam kes polisi hayat dimana sebahagian atau keseluruhan premium terkumpul dalam dana, jumlah yang terkumpul, sebagaimana yang diisytiharkan kepada empunya polisi, ditetapkan sebagai liabiliti jika jumlah yang terkumpul adalah lebih tinggi daripada angka yang dikira menggunakan kaedah penilaian premium kasar.

Untuk polisi lanjutan tahunan yang meliputi kematian dan kontingensi kelangsungan hidup, liabiliti diukur mengikut kadar risiko belum luput.

Untuk polisi lanjutan tahunan untuk polisi meliputi luar jangkaan lain seperti faedah kesihatan, ia merangkumi premium anggaran terbaik dan liabiliti tuntutan dengan PRAD yang sesuai.

Pelarasan kepada liabiliti pada setiap tarikh pelaporan direkodkan dalam keuntungan atau kerugian. Keuntungan yang berasal dari margin susuhan kurang baik kontrak "run-off", diiktiraf dalam keuntungan atau kerugian sepanjang hayat kontrak, manakala kerugian sepenuhnya diiktiraf dalam keuntungan atau kerugian pada tahun pertama "run-off".

Rangka Kerja RBC bagi Penanggung Insurans yang dikeluarkan oleh BNM memenuhi keperluan Liabiliti Ujian Kecukupan yang ditetapkan di bawah FRS 4.

ETIQA INSURANCE BERHAD
(Diperbadankan di Malaysia)

2. DASAR-DASAR PENTING PERAKAUNAN (SAMB)

2.2 Ringkasan Dasar-dasar Perakaunan Penting (Samb)

(o) Ujian liabiliti kecukupan

Pada setiap tarikh pelaporan, Syarikat mengkaji semula semua liabiliti kontrak insurans untuk memastikan bahawa amaun bawa liabiliti adalah memadai atau mencukupi untuk menampung obligasi Syarikat, secara kontrak atau selainnya, berkenaan dengan kontrak insurans yang di keluarkan. Dalam melaksanakan kajian ini, Syarikat mendiskaun semua aliran tunai kontrak dan membandingkan ini terhadap nilai bawa liabiliti kontrak insurans. Apa-apa kekurangan diiktiraf dalam keuntungan atau kerugian.

Anggaran liabiliti tuntutan dan liabiliti premium yang dilakukan pada tarikh pelaporan adalah sebahagian daripada ujian kecukupan liabiliti yang dilakukan oleh Syarikat. Berdasarkan ini, semua liabiliti kontrak insurans pada tarikh pelaporan disifatkan mencukupi.

(p) Perbelanjaan manfaat dan tuntutan

(i) Perniagaan insurans am

Tuntutan perbelanjaan yang dikenakan ke atas keuntungan atau kerugian seperti yang dilakukan berdasarkan anggaran liabiliti bagi pampasan yang terhutang kepada pemegang polisi atau kerosakan pihak ketiga oleh pemegang polisi. Mereka termasuk kos yang secara langsung dan tidak langsung dalam penyelesaian tuntutan dan timbul daripada peristiwa yang telah berlaku sehingga akhir tarikh pelaporan walaupun mereka belum dilaporkan kepada Syarikat.

ETIQA INSURANCE BERHAD
(Diperbadankan di Malaysia)

2. DASAR-DASAR PENTING PERAKAUNAN (SAMB)

2.2 Ringkasan Dasar-dasar Perakaunan Penting (Samb)

(p) Perbelanjaan manfaat dan tuntutan (Samb)

(ii) Perniagaan insurans hayat

Manfaat dan tuntutan yang ditanggung pada tahun kewangan diiktiraf apabila peristiwa boleh menuntut berlaku dan / atau penanggung insurans diberitahu.

Faedah dan tuntutan, termasuk kos penyelesaian, diambilkira untuk menggunakan kaedah kes demi kes dan untuk tujuan ini, amaun yang kena dibayar di bawah polisi diiktiraf seperti berikut:

- kematangan dan pembayaran manfaat polisi lain yang kena dibayar pada tarikh yang ditetapkan dianggap sebagai tuntutan belum dibayar pada tarikh matang; dan
- kematian, penyerahan dan faedah lain tanpa tarikh pembayaran tetap dianggap sebagai tuntutan yang perlu dibayar, pada tarikh penerimaan pemberitahuan kematian yang dijamin atau kejadian luar jangka yang dilindungi;

Jumlah perolehan daripada tuntutan insurans semula diambilkira dalam tahun kewangan yang sama dengan tuntutan asal diiktiraf.

(q) Perbelanjaan Komisen dan Kos Perolehan

(i) Perniagaan insurans am

Kos kasar perolehan dan pembaharuan polisi insurans setelah ditolak pendapatan yang diperolehi daripada premium reinsurans penyerah diiktiraf sebagai ditanggung dan diperuntukkan dengan sewajarnya dalam tempoh di mana ia mungkin menimbulkan pendapatan.

(ii) Perniagaan insurans hayat

Komisen kasar dan perbelanjaan agensi, yang merupakan kos ditanggung secara langsung dalam mendapatkan premium ke atas polisi insurans iaitu pendapatan bersih yang diperolehi daripada reinsurans dalam process mengesid premium kepada reinsurans, dicaj kepada keuntungan atau kerugian dalam tempoh di mana ia ditanggung.

ETIQA INSURANCE BERHAD
(Diperbadankan di Malaysia)

2. DASAR-DASAR PENTING PERAKAUNAN (SAMB)

2.2 Ringkasan Dasar-dasar Perakaunan Penting (Samb)

(r) Penghutang insurans

Penghutang insurans adalah diiktiraf apabila genap masa dan diukur pada pengiktirafan permulaan pada nilai saksama anggaran yang diterima atau akan diterima. Selepas pengiktirafan awal, penghutang insurans adalah diukur pada kos terlunas, dengan menggunakan kaedah hasil efektif.

Jika terdapat bukti objektif penghutang insurans terjejas, Syarikat mengurangkan jumlah dibawa penghutang insurans dengan sewajarnya dan mengiktiraf kerugian rosot nilai dalam keuntungan atau kerugian. Bukti objektif yang menunjukkan bahawa penghutang insurans telah terjejas dan penentuan bagi penjejasan seterusnya adalah seperti dinyatakan dalam Nota 2.2(h).

Penghutang insurans tidak lagi diiktiraf apabila kriteria penyahiktirafan aset kewangan, seperti yang diterangkan dalam Nota 2.2 (f), telah dipenuhi.

(s) Pengiktirafan Pendapatan Lain

Hasil diiktiraf apabila terdapat kemungkinan bahawa manfaat ekonomi yang berkaitan dengan urusan niaga akan mengalir ke dalam perniagaan dan jumlah hasil boleh diukur dengan pasti.

(i) Pendapatan Faedah

Pendapatan faedah diiktiraf menggunakan kaedah faedah efektif.

(ii) Pendapatan Dividen

Pendapatan dividen diiktiraf atas dasar pengisytiharan apabila hak Syarikat untuk menerima bayaran ditentukan.

ETIQA INSURANCE BERHAD
(Diperbadankan di Malaysia)

2. DASAR-DASAR PENTING PERAKAUNAN (SAMB)

2.2 Ringkasan Dasar-dasar Perakaunan Penting (Samb)

(s) Pengiktirafan Pendapatan Lain (Samb)

(iii) Pendapatan Sewa

Pendapatan sewa dikira atas dasar garis lurus sepanjang tempoh pajakan. Kos agregat bagi insentif yang disediakan kepada penyewa diiktiraf sebagai pengurangan pendapatan sewa sepanjang tempoh pajakan pada asas garis lurus.

(t) Yuran dan pendapatan komisen

Pemegang-pemegang polisi kontrak insurans dicaj bagi perkhidmatan pentadbiran polisi, penyerahan dan lain-lain yuran kontrak. Yuran ini diiktiraf sebagai hasil sepanjang tempoh dalam mana perkhidmatan-perkhidmatan berkaitan dilaksanakan. Sekiranya yuran tersebut adalah bagi perkhidmatan-perkhidmatan yang akan dilaksanakan pada masa hadapan, ia ditunda dan diiktiraf pada sepanjang tempoh masa hadapan tersebut.

Pendapatan yuran pengurusan diperolehi daripada perniagaan berkaitan pelaburan diiktiraf atas dasar terakru berdasarkan nilai aset bersih dana berkait pelaburan.

(u) Manfaat Pekerja

(i) Manfaat Jangka Pendek

Upah, gaji, bonus dan caruman keselamatan sosial ("PERKESO") diiktiraf sebagai perbelanjaan dalam tempoh dimana perkhidmatan berkaitan diberikan oleh kakitangan. Pampasan ketidakhadiran terkumpul jangka pendek seperti cuti tahunan berbayar diiktiraf apabila perkhidmatan diberikan oleh kakitangan yang meningkatkan kelayakan mereka kepada pampasan bagi ketidakhadiran pada masa depan. Pampasan tidak terkumpul jangka pendek seperti cuti sakit diiktiraf apabila ketidakhadiran berlaku.

ETIQA INSURANCE BERHAD
(Diperbadankan di Malaysia)

2. DASAR-DASAR PENTING PERAKAUNAN (SAMB)

2.2 Ringkasan Dasar-dasar Perakaunan Penting (Samb)

(u) Manfaat Pekerja (Samb)

(ii) Pelan Caruman Ditakrifkan

Pelan caruman ditakrifkan adalah pelan manfaat pekerja selepas persaraan dimana Syarikat membayar caruman tetap ke dalam dana yang berasingan dan tidak mempunyai obligasi undang-undang atau konstruktif untuk membayar caruman selanjutnya jika mana-mana dana tidak mempunyai dana yang mencukupi untuk membayar semua manfaat kakitangan berkaitan dengan perkhidmatan pekerja dalam tahun kewangan semasa dan sebelumnya. Caruman sedemikian diiktiraf sebagai perbelanjaan dalam keuntungan atau kerugian apabila ia berlaku. Seperti yang dituntun oleh undang-undang, Syarikat membuat caruman itu kepada Pekerja Simpanan Kumpulan Wang ("KWSP") dan cawangan asing anak-anak syarikat membuat sumbangan kepada skim pencen berkanun negara itu sendiri iaitu Kumpulan Wang Simpanan Pusat Singapura Simpanan ("CPF") dan Brunei Tabung Amanah Pekerja ("TAP").

(iii) Skim Pampasan Berasaskan Saham

ESS

ESS adalah pelan pampasan berdasarkan saham ditetapkan ekuiti yang membenarkan Para Pengarah dan pekerja Syarikat membeli saham MBB. Jumlah nilai saksama opsyen saham diberikan kepada pekerja-pekerja diiktiraf sebagai kos pekerja yang dikenakan oleh MBB sepanjang tempoh letak hak dan mengambil kira kemungkinan bahawa pilihan akan terletak hak. Nilai saksama opsyen saham diukur pada tarikh pemberian, dengan mengambilkira, jika ada, syarat-syarat perletakan hak pasaran yang diberikan tetapi tidak termasuk kesan sebarang keadaan letak hak bukan pasaran. Keadaan luar pasaran termasuk dalam andaian tentang bilangan opsyen yang dijangka akan dilaksanakan pada tarikh letak hak.

Pada setiap tarikh pelaporan, MBB menyemak semula anggaran bilangan opsyen yang dijangka boleh guna pada jangka masa letak hak. Pelunasan dengan syarikat induk muktamad berkenaan perkiraan skim tersebut ialah di dalam bentuk tunai sepanjang tempoh letak hak.

ETIQA INSURANCE BERHAD
(Diperbadankan di Malaysia)

2. DASAR-DASAR PENTING PERAKAUNAN (SAMB)

2.2 Ringkasan Dasar-dasar Perakaunan Penting (Samb)

(u) Manfaat Pekerja (Samb)

(iii) Skim Pampasan Berasaskan Saham (Samb)

Unit saham terhad ("RSU")

Kakitangan pengurusan kanan MBB berhak kepada saham terhad berdasarkan prestasi sebagai balasan untuk perkhidmatan mereka. RSU boleh diselesaikan melalui terbitan atau pemindahan saham baru MBB atau tunai mengikut budi bicara Jawatankuasa ESS. Jumlah nilai saksama RSU diberikan kepada kakitangan pengurusan kanan diiktiraf sebagai kos pekerja dengan peningkatan selari dalam rizab merangkumi ekuiti MBB sepanjang tempoh letak hak dan mengambil kira kemungkinan bahawa RSU akan terletak hak. Nilai saksama RSU diukur pada tarikh pemberian, dengan mengambilkira syarat-syarat perletakan hak pasaran apabila RSU diberikan tetapi tidak termasuk kesan sebarang keadaan letak hak bukan pasaran. Keadaan luar pasaran termasuk dalam andaian tentang bilangan saham yang dijangka akan diberikan pada tarikh letak hak.

(v) Matawang Asing

(i) Matawang Fungsian dan Pembentangan

Penyata kewangan Syarikat dinilai menggunakan mata wang persekitaran ekonomi utama di mana entiti beroperasi ("mata wang fungsian").

Penyata kewangan dibentangkan dalam Ringgit Malaysia ("RM"), yang juga merupakan matawang fungsian Syarikat.

ETIQA INSURANCE BERHAD
(Diperbadankan di Malaysia)

2. DASAR-DASAR PENTING PERAKAUNAN (SAMB)

2.2 Ringkasan Dasar-dasar Perakaunan Penting (Samb)

(v) Matawang Asing (Samb)

(ii) Urusniaga Matawang Asing

Urusniaga dalam mata wang asing diukur dalam mata wang fungsi Syarikat dan anak-anak syarikatnya dan dicatatkan pada pengiktirafan permulaan dalam mata wang fungsian pada kadar pertukaran yang hampir yang berkuatkuasa pada tarikh urus niaga.

Aset dan liabiliti kewangan dalam mata wang asing diterjemahkan pada kadar pertukaran pada tarikh pelaporan. Butiran bukan kewangan dalam mata wang asing yang diukur pada kos sejarah diterjemahkan menggunakan kadar pertukaran pada tarikh urusniaga awal. Butiran bukan kewangan dalam denominasi mata wang asing yang diukur pada nilai saksama diterjemahkan menggunakan kadar pertukaran pada tarikh apabila nilai saksama ditentukan.

(ii) Urusniaga Matawang Asing (Samb)

Perbezaan pertukaran yang timbul pada penyelesaian butiran kewangan atau menterjemah butiran kewangan padat tarikh pelaporan diiktiraf dalam keuntungan atau kerugian kecuali perbezaan pertukaran yang timbul daripada item monetari membentuk sebahagian daripada pelaburan bersih Syarikat dalam operasi asing, yang telah diiktiraf pada mulanya dalam pendapatan komprehensif lain dan yang terkumpul di bawah rizab pertukaran mata wang asing dalam ekuiti. Rizab pertukaran mata wang asing diklasifikasikan semula daripada ekuiti kepada keuntungan atau kerugian Syarikat atas pelupusan operasi asing.

Perbezaan pertukaran yang timbul dari terjemahan butiran bukan kewangan yang dibawa pada nilai saksama dimasukkan dalam keuntungan atau kerugian bagi tempoh tersebut kecuali perbezaan yang timbul dari terjemahan butiran bukan kewangan berkenaan dimana keuntungan dan kerugian diiktiraf secara langsung dalam ekuiti. Perbezaan pertukaran yang timbul daripada item bukan monetari juga diiktiraf secara langsung dalam ekuiti.

ETIQA INSURANCE BERHAD
(Diperbadankan di Malaysia)

2. DASAR-DASAR PENTING PERAKAUNAN (SAMB)

2.2 Ringkasan Dasar-dasar Perakaunan Penting (Samb)

(v) Matawang Asing (Samb)

(iii) Operasi Asing

Keputusan dan kedudukan kewangan operasi asing yang mempunyai matawang fungsian yang berbeza daripada matawang pembentangan ("RM") penyata kewangan Syarikat ditukarkan dalam RM seperti berikut:

- aset dan liabiliti bagi penyata kedudukan kewangan yang dibentangkan diterjemahkan pada kadar penutup semasa pada tarikh penyata kedudukan kewangan.
- pendapatan dan perbelanjaan bagi penyata pendapatan diterjemahkan pada kadar pertukaran purata bagi tahun kewangan, yang menganggarkan kadar pertukaran pada tarikh urus niaga.
- semua perbezaan pertukaran yang terhasil dibawa kepada rizab pertukaran mata wang asing dalam ekuiti.

Bagi pelupusan operasi asing, jumlah kumulatif yang diiktiraf dalam pendapatan komprehensif yang lain dan terkumpul di dalam ekuiti dibawah rizab pertukaran mata wang asing yang berhubungan dengan operasi asing tertentu diiktiraf dalam keuntungan atau kerugian.

Kadar pertukaran prinsipal untuk peraturan setiap unit matawang pertukaran asing pada tarikh penyata kedudukan kewangan yang digunakan untuk pertukaran operasi asing adalah seperti berikut:

	31.12.2011	30.6.2011
Matawang Singapura	2.44	2.46
Matawang Brunei	2.44	2.46
Matawang Amerika Syarikat	3.18	3.02

ETIQA INSURANCE BERHAD
(Diperbadankan di Malaysia)

2. DASAR-DASAR PENTING PERAKAUNAN (SAMB)

2.2 Ringkasan Dasar-dasar Perakaunan Penting (Samb)

(w) Cukai Pendapatan

Cukai pendapatan pada penyata pendapatan atau akaun hasil tahun semasa terdiri daripada cukai semasa dan cukai tertunda. Cukai semasa ialah jumlah cukai pendapatan yang dijangka akan dibayar ke atas keuntungan boleh cukai untuk tahun tersebut dan dikira pada kadar cukai yang digubalkan pada tarikh penyata kedudukan kewangan.

Cukai tertunda diperuntukan dengan menggunakan kaedah liabiliti, untuk perbezaan sementara pada tarikh penyata kedudukan kewangan di antara asas cukai aset dan liabiliti dan nilai bawaan dalam penyata kewangan. Secara dasarnya, liabiliti cukai tertunda diiktiraf bagi kesemua perbezaan sementara boleh dicukai dan aset cukai tertunda diiktiraf bagi kesemua perbezaan sementara boleh ditolak, kerugian cukai dan kredit cukai belum digunakan ke satu tahap di mana wujudnya kemungkinan keuntungan boleh dicukai boleh ditolak dengan perbezaan sementara boleh ditolak, kerugian cukai dan kredit cukai belum digunakan.

Cukai tertunda tidak diiktiraf sekiranya perbezaan sementara tersebut timbul daripada muhibah atau muhibah negatif atau pengiktirafan awal sesuatu aset atau liabiliti dalam urusanniaga yang bukan satu penggabungan perniagaan dan pada masa urusanniaga ia tidak memberi kesan ke atas keuntungan perakaunan atau keuntungan boleh dicukai.

Cukai tertunda dikira mengikut kadar cukai yang dianggarkan akan digunakan pada tempoh di mana aset itu direalisasi atau liabiliti itu dilangsaikan, berdasarkan kadar cukai yang telah digubalkan atau digubalkan secara hakiki pada tarikh penyata kedudukan kewangan. Cukai tertunda diiktiraf sebagai pendapatan atau perbelanjaan dan dimasukkan di dalam keuntungan atau kerugian untuk tempoh tersebut, kecuali apabila ia timbul daripada urusanniaga yang diiktiraf secara langsung di dalam ekuiti, di mana cukai tertunda juga akan dicaj atau dikreditkan langsung ke dalam ekuiti, atau apabila ia timbul daripada perniagaan gabungan yang merupakan pemerolehan.

ETIQA INSURANCE BERHAD
(Diperbadankan di Malaysia)

2. DASAR-DASAR PENTING PERAKAUNAN (SAMB)

2.2 Ringkasan Dasar-dasar Perakaunan Penting (Samb)

(w) Cukai Pendapatan (Samb)

Dalam kes-kes itu, cukai tertunda dinyatakan dalam muhibah yang terhasil atau jumlah yang terlebih daripada faedah syarikat pembeli dalam nilai saksama aset, liabiliti dan liabiliti luar jangkaan yang dikenalpasti oleh syarikat yang dibeli daripada kos gabungan.

(x) Liabiliti Kewangan

Liabiliti kewangan dikelaskan menurut kandungan perjanjian kontrak yang dimeterai dan definisi liabiliti kewangan.

Liabiliti kewangan, dalam skop FRS139, diiktiraf dalam penyata kedudukan kewangan apabila, dan hanya apabila, Syarikat menjadi pihak kepada peruntukan kontrak instrumen kewangan. Liabiliti kewangan adalah dikelaskan sebagai sama ada liabiliti kewangan pada nilai saksama menerusi keuntungan atau kerugian atau lain-lain tanggungan kewangan.

Sepanjang tempoh kewangan dan pada tarikh pelaporan, Syarikat tidak mengklasifikasikan mana-mana liabiliti kewangan FVTPL.

Liabiliti kewangan Syarikat terdiri daripada pemiutang, hutang dan pinjaman. Pemiutang diiktiraf pada awalnya pada nilai saksama campur kos urusan secara langsung dan kemudiannya diukur pada kos yang dilunaskan menggunakan kaedah faedah efektif.

Hutang dan pinjaman pada mulanya diiktiraf pada nilai saksama iaitu nilai bersih selepas kos transaksi yang ditanggung dan seterusnya diukur pada kos pelunasan menggunakan kaedah faedah efektif. Pinjaman diklasifikasi sebagai liabiliti semasa kecuali jika Syarikat mempunyai hak bersyarat untuk menunda penyelesaian liabiliti tersebut sekurang-kurangnya 12 bulan selepas tempoh kewangan.

Liabiliti kewangan tidak diiktiraf apabila obligasi di bawah liabiliti ditamatkan. Apabila liabiliti kewangan yang sedia ada digantikan oleh orang selain dari pemberi pinjaman yang sama atas terma yang berbeza dengan ketara, atau segi liabiliti yang sediaada sebahagian besarnya diubahsuai, apa-apa pertukaran atau pengubahsuaian yang dianggap sebagai penyahiktirafan liabiliti asal dan pengiktirafan liabiliti baru, dan perbezaan dalam jumlah dibawa diiktiraf dalam keuntungan atau kerugian.

ETIQA INSURANCE BERHAD
(Diperbadankan di Malaysia)

2. DASAR-DASAR PENTING PERAKAUNAN (SAMB)

2.2 Ringkasan Dasar-dasar Perakaunan Penting (Samb)

(y) Pemiutang insurans

Pemiutang insurans adalah diiktiraf apabila genap masa dan diukur pada pengiktirafan permulaan pada nilai saksama anggaran yang dibayar/terhutang tolak kos urusniaga yang berkaitan secara langsung. Selepas pengiktirafan awal, ia diukur pada kos yang dilunaskan menggunakan kaedah hasil efektif.

(z) Tunai dan Setara Tunai

Tunai dan setara tunai terdiri daripada tunai dan baki bank. Penyata aliran tunai telah disediakan menggunakan kaedah tidak langsung.

(za) Instrumen ekuiti

Saham biasa adalah dikelaskan sebagai ekuiti. Dividen ke atas saham biasa diiktiraf dan diambil kira di dalam ekuiti dalam tempoh di mana ia diisytiharkan.

2.3 Perubahan dalam polisi perakaunan dan kesan dari penerimaan FRS yang baru dan yang disemak semula

Dasar-dasar perakaunan yang diterima pakai oleh Syarikat adalah konsisten dengan tahun kewangan sebelumnya kecuali penggunaan FRS baru, Pindaan kepada FRS dan Interpretasi IC dan Pengumuman Teknikal.

Pindaan kepada FRS 1 *Pengecualian Terhadap daripada Perbandingan Pendedahan FRS 7 untuk Pengguna Kali Pertama dan Pengecualian Tambahan untuk Pengguna Kali Pertama*

Pindaan kepada FRS 2 *Transaksi Bayaran Berasaskan Saham Penyelesaian Tunai Saham*

Pindaan kepada FRS 5 *Aset Bukan Semasa yang Dipegang untuk Jualan dan Dihentikan Operasi*

Pindaan kepada FRS 7 *Peningkatan Pendedahan Instrumen Kewangan*

Interpretasi IC 4 *Menentukan Sekiranya Perjanjian Mengandungi Pajakan*

Interpretasi IC 18 *Pemindahan Aset dari Pelanggan*

Interpretasi IC 19 *Melupakan Liabiliti Kewangan dengan Instrumen Ekuiti*

Pindaan kepada Interpretasi IC 14 *Prabayaran untuk Keperluan Pembayaran Minimum*

TR i-4 *Kontrak Penjualan Pematuhan Shariah*

Pindaan kepada FRS dalam dokumen bertajuk Peningkatan kepada FRS (2010)

ETIQA INSURANCE BERHAD
(Diperbadankan di Malaysia)

2. DASAR-DASAR PENTING PERAKAUNAN (SAMB)

2.3 Perubahan dalam polisi perakaunan dan kesan dari penerimaan FRS yang baru dan yang disemak semula (Samb)

Penggunaan FRS, Pindaan kepada FRS, Interpretasi IC dan Pengumuman Teknikal tidak mempunyai apa-apa kesan yang ketara keatas prestasi kewangan atau kedudukan Syarikat kecuali bagi mereka yang dibincangkan di bawah:

(a) Pindaan kepada FRS 7 Peningkatkan Pendedahan Instrumen Kewangan

Pendedahan nilai saksama dan pencairan telah meningkat setelah pindaan ini dilaksanakan. Terutamanya instrumen kewangan yang diukur pada nilai saksama didedahkan mengikut kelas dalam tiga peringkat nilai saksama mengikut hierarki pengukuran serta pendedahan terperinci pada tahap tiga hierarki nilai saksama. Ada juga pendedahan ke atas pencairan yang telah diubahsuai. Penggunaan pindaan ini telah memberikan pendedahan tambahan kepada nilai saksama instrumen kewangan Syarikat. Ia tidak mempunyai kesan kewangan ke atas Syarikat.

2.4 Perubahan dalam Dasar Perakaunan

Pada 19 November 2011, Lembaga Piawaian Perakaunan Malaysia ("MASB") telah menerbitkan dasar perakaunan baru diluluskan MASB, Laporan Piawaian Kewangan Malaysia ("Rangka Kerja MFRS").

Syarikat perlu membentangkan kenyataan kewangan menggunakan Rangka Kerja MFRS dalam pembentangan kenyataan kewangan pertama MFRS untuk tahun berakhir 31 Disember 2012. Dalam pembentangan kenyataan kewangan pertama MFRS, Syarikat perlu membentangkan semula kenyataan kewangan perbandingan untuk mencerminkan aplikasi Rangka Kerja MFRS. Majoriti pelarasan yang diperlukan ke atas peralihan akan dibuat secara retrospektif, terhadap keuntungan tertahan permulaan.

Walau bagaimanapun, penggunaan Rangka Kerja MFRS dijangka tidak memberi kesan ketara ke atas penyata kewangan Syarikat.

ETIQA INSURANCE BERHAD
(Diperbadankan di Malaysia)**2. DASAR-DASAR PENTING PERAKAUNAN (SAMB)****2.5 Anggaran dan Pertimbangan Perakaunan Penting****(a) Pertimbangan kritikal dalam mengguna pakai dasar-dasar perakaunan**

Penyediaan penyata kewangan dalam mematuhi FRS memerlukan pihak pengurusan untuk membuat pertimbangan tentang penggunaan anggaran dan membuat andaian mempengaruhi pemakaian dasar dan jumlah aset, liabiliti, pendapatan dan perbelanjaan yang dilaporkan. Walaupun anggaran ini berdasarkan pengetahuan terbaik pihak pengurusan tentang peristiwa dan tindakan semasa, keputusan sebenar mungkin berbeza daripada anggaran tersebut. Anggaran perakaunan kritikal dan andaian yang digunakan yang mempunyai kesan ketara kepada penyata kewangan, dan bahagian yang melibatkan tahap pertimbangan dan kerumitan, dinyatakan seperti berikut:

(i) Klasifikasi di antara Hartanah Pelaburan dan Hartanah, Loji dan Peralatan

Syarikat telah membentuk kriteria tertentu berdasarkan FRS 140 dalam membuat pertimbangan sama ada hartanah layak untuk diklasifikasikan sebagai hartanah pelaburan. Hartanah pelaburan adalah hartanah yang dipegang untuk perolehan sewa atau untuk peningkatan modal atau keduanya.

Sesetengah hartanah terdiri daripada bahagian yang dipegang untuk mendapatkan sewa atau untuk kenaikan nilai modal dan bahagian lain yang dipegang untuk digunakan untuk pengeluaran atau bekalan barangan atau perkhidmatan atau untuk tujuan pentadbiran. Sekiranya bahagian ini boleh dijual secara berasingan (atau dipajak secara berasingan di bawah pajakan kewangan), Syarikat akan mengambil kira bahagian tersebut secara berasingan. Sekiranya bahagian itu tidak dapat dijual secara berasingan, hartanah itu merupakan hartanah pelaburan hanya sekiranya bahagian tidak ketara dipegang untuk digunakan dalam pengeluaran atau bekalan barangan atau perkhidmatan atau untuk tujuan pentadbiran.

(ii) Kemerosotan Aset Sedia untuk Jualan

Pertimbangan penting diperlukan untuk menilai rosot nilai bagi pelaburan sedia untuk jualan. Syarikat menilai tempoh dan sejauh mana nilai saksama pelaburan adalah kurang daripada kos; kesihatan kewangan dan prospek perniagaan jangka terdekat bagi pelaburan, termasuk tetapi tidak terhad kepada faktor-faktor seperti prestasi industri dan sektor, perubahan dalam teknologi dan operasi dan aliran tunai kewangan.

ETIQA INSURANCE BERHAD
(Diperbadankan di Malaysia)

2. DASAR-DASAR PENTING PERAKAUNAN (SAMB)

2.5 Anggaran dan Pertimbangan Perakaunan Penting (Samb)

(a) Pertimbangan kritikal dalam mengguna pakai dasar-dasar perakaunan (Samb)

(iii) Pemerosotan Nilai Penghutang

Syarikat membuat penilaian pada setiap tarikh pelaporan samaada terdapat sebarang bukti objektif nilai penghutang telah rosot nilai. Untuk menentukan samaada terdapat bukti objektif rosot nilai, Syarikat mematuhi Garis Panduan BNM bagi Laporan Kewangan bagi Penanggung Insurans (BNM/RH/GL003-28). Menurut Garis Panduan, bukti objektif rosot nilai adalah disifatkan wujud di mana penghutang yang dinilai secara individu untuk rosot nilai telah melebihi had tertunggak melebihi 9 hari atau 3 bulan. Faktor-faktor lain yang dipertimbangkan oleh Syarikat adalah kebarangkalian masalah solvensi atau masalah kewangan yang besar dihadapi penghutang dan kemungkiran atau kelewatan ketara dalam pembayaran.

(b) Sumber Utama Ketidakpastian Anggaran

Anggapan utama berkenaan masa depan dan sumber utama ketidakpastian anggaran lain pada tarikh pelaporan yang mempunyai kesan risiko besar menyebabkan pelarasan ketara kepada jumlah dibawa aset dan liabiliti dalam tahun kewangan berikutnya dibincangkan di bawah:

(i) Susutnilai Hartanah, Loji dan Peralatan

Kos loji dan peralatan sebuah bangunan misalnya, lif dan lain-lain dan sifat-sifat sendiri menyusut nilai atas dasar garis lurus sepanjang baki kehidupan yang dianggarkan berguna. Syarikat menganggarkan jangka hayat loji dan peralatan dalam tempoh 5 hingga 10 tahun.

Kos bangunan sendiri menyusut nilai atas dasar garis lurus. Syarikat menganggarkan jangka hayat 50 tahun.

(ii) Penilaian Hartanah Pelaburan

Pengukuran nilai saksama untuk hartanah pelaburan dicapai dengan merujuk kepada bukti pasaran harga transaksi untuk hartanah yang serupa. Penilaian sepenuhnya keatas hartanah pelaburan dijalankan oleh firma penilai profesional bebas pada jangka masa yang tetap, tidak kurang daripada setiap 3 tahun. Penilaian diantara berkala bagi hartanah pelaburan akan dilaksanakan oleh penilai profesional dalaman.

ETIQA INSURANCE BERHAD
(Diperbadankan di Malaysia)

2. DASAR-DASAR PENTING PERAKAUNAN (SAMB)

2.5 Anggaran dan Pertimbangan Perakaunan Penting (Samb)

(b) Sumber Utama Ketidakpastian Anggaran (Samb)

(iii) Pelunasan dan Rosot Nilai Lain-lain Aset Tidak Ketara

Aset tidak ketara yang boleh dipisahkan dan dijual serta mempunyai hayat penggunaan yang terhingga dilunaskan mengikut anggaran hayat penggunaannya.

Penentuan anggaran hayat penggunaan aset tidak ketara ini memerlukan pihak pengurusan untuk menganalisis keadaan, industri dan amalan pasaran, dan juga menggunakan pertimbangan. Pada tarikh penyata kedudukan kewangan, atau lebih kerap, iaitu apabila mengikut kejadian atau perubahan keadaan, aset tidak ketara dinilai tanda-tanda rosot nilainya. Jika tanda rosot nilai hadir, aset-aset ini tertakluk kepada kajian semula rosot nilainya. Kajian semula rosot nilai termasuk perbandingan jumlah dibawa aset dengan jumlah boleh diterima.

(iv) Ketidakpastian dalam anggaran perakaunan bagi perniagaan Insurans Am (Samb)

Ketidakpastian utama dalam perniagaan insurans am timbul daripada peruntukan teknikal termasuk peruntukan liabiliti premium dan tuntutan. Asas penilaian untuk liabiliti-liabiliti ini diterangkan pada Nota 2.2 (m).

Asas penilaian rizab premium belum diperolehi dijelaskan dalam penyata dasar perakaunan yang berkaitan, manakala liabiliti tuntutan terdiri daripada peruntukan untuk tuntutan tertunggak. Secara amnya, liabiliti tuntutan ditentukan berdasarkan pengalaman tuntutan terdahulu, pengetahuan yang sediaada peristiwa, terma dan syarat-syarat dasar-dasar yang berkaitan dan interpretasi keadaan. Yang lebih relevan adalah pengalaman yang lepas dengan kes serupa, arah perkembangan tuntutan sejarah, perubahan perundangan, keputusan kehakiman, keadaan ekonomi dan tuntutan yang mengendalikan prosedur. Ia adalah pasti bahawa sumbangan masa depan sebenar dan liabiliti tuntutan tidak akan membentuk seperti diramalkan dan berbeza dari anggaran.

Oleh itu, anggaran kontrak liabiliti insurans am adalah sensitif kepada pelbagai faktor dan ketidaktentuan dan premium sebenar pada masa hadapan dan liabiliti tuntutan tidak boleh membangunkan tepat seperti yang diunjurkan dan boleh berubah dengan ketara daripada anggaran awal.

Ada kemungkinan keselaan laporan di antara berlakunya peristiwa insurans dan masa peristiwa itu dilaporkan. Berikutan mengenalpasti dan notis kerugian insurans, mungkin lagi ada ketidakpastian seperti inflasi, interpretasi kehakiman, penukaran undang-undang dan prosedur menguruskan tuntutan.

ETIQA INSURANCE BERHAD
(Diperbadankan di Malaysia)

2. DASAR-DASAR PENTING PERAKAUNAN (SAMB)

2.5 Anggaran dan Pertimbangan Perakaunan Penting (Samb)

(b) Sumber Utama Ketidakpastian Anggaran (Samb)

(v) Penilaian Liabiliti Insurans Hayat

Terdapat beberapa sumber ketidakpastian yang perlu dipertimbangkan dalam membuat anggaran liabiliti insurans hayat.

Andaian utama yang digunakan berkaitan dengan mortaliti, morbiditi, umur panjang, perbelanjaan pengeluaran kadar, dan kadar diskaun.

Anggaran ini diselaraskan apabila sesuai untuk mencerminkan pendedahan risiko yang unik Syarikat, menyediakan asas bagi penilaian faedah dasar yang perlu dibayar pada masa hadapan.

(vi) Cukai tertunda

Implikasi cukai tertunda yang timbul daripada perubahan dalam kadar cukai pendapatan korporat diukur dengan merujuk kepada realisasi anggaran dan penyelesaian perbezaan sementara pada tempoh masa hadapan dimana kadar cukai dijangka akan digunakan, berdasarkan kadar cukai yang digubal atau pasti digubal pada tarikh penyata kewangan. Walaupun anggaran pihak pengurusan tentang realisasi dan penyelesaian perbezaan sementara adalah berdasarkan maklumat yang sedia ada pada tarikh lembaranimbangan, perubahan dalam strategi perniagaan, prestasi operasi masa hadapan dan faktor-faktor lain boleh memberi kesan ke atas masa sebenar dan jumlah perbezaan sementara direalisasi dan diselesaikan. Sebarang perbezaan di antara jumlah sebenar dan jumlah anggaran akan diambilkira dalam penyata pendapatan pada tempoh realisasi dan penyelesaian sebenarnya berlaku.

Aset cukai tertunda diiktiraf untuk semua elaun rosot nilai pelaburan, pelunasan premium bersih dalam pelaburan dan perbezaan sementara lain setakat yang ia berkemungkinan bahawa keuntungan boleh dicukai akan tersedia terhadap mana faedah yang boleh digunakan. Pertimbangan pengurusan yang penting diperlukan untuk menentukan amaun aset cukai tertunda yang boleh diiktiraf, berdasarkan masa dan tahap keuntungan masa depan kena cukai bersama-sama dengan strategi perancangan cukai masa depan.

ETIQA INSURANCE BERHAD
(Diperbadankan di Malaysia)

3. HARTANAH, LOJI DAN PERALATAN

	Hartanah # RM'000	Perabot & kelengkapan, peralatan & peng- ubahsuaian RM'000	Peralatan komputer RM'000	Peralatan elektrik dan keselamatan RM'000	Kenderaan bermotor RM'000	Pengubah suaian & bangunan dalam pembinaan RM'000	Jumlah RM'000
31.12.2011							
Kos							
Pada 1 Julai 2011	121,660	103,910	97,906	18,621	1,124	27,899	371,120
Pertambahan	-	6,669	756	2,758	-	3,305	13,488
Pelupusan	-	(1,383)	(310)	-	-	(3,091)	(4,784)
Pengelasan semula	-	(7,942)	79	7,721	-	(20,093)	(20,235)
Perbezaan pertukaran	(17)	(12)	(5)	-	(3)	-	(37)
Pada 31 Disember 2011	121,643	101,242	98,426	29,100	1,121	8,020	359,552
Susutnilai dan Kerugian							
Rosot Nilai Terkumpul							
Pada 1 Julai 2011	30,438	87,496	97,557	18,609	792	-	234,892
Caj/(pembalikan) tempoh semasa	1,109	6,444	(24)	360	66	-	7,955
Pelupusan	-	(27)	(3)	-	-	-	(30)
Pengelasan semula	-	(7,602)	-	7,602	-	-	-
Perbezaan pertukaran	(12)	(15)	(4)	-	(2)	-	(33)
Pada 31 Disember 2011	31,535	86,296	97,526	26,571	856	-	242,784
Nilai Buku Bersih	90,108	14,946	900	2,529	265	8,020	116,768

ETIQA INSURANCE BERHAD
(Diperbadankan di Malaysia)

3. HARTANAH, LOJI DAN PERALATAN (SAMB)

	Hartanah # RM'000	Perabot & kelengkapan, peralatan & peng- ubahsuaian RM'000	Peralatan komputer RM'000	Peralatan elektrik dan keselamatan RM'000	Kenderaan bermotor RM'000	Pengubah suaian & bangunan dalam pembinaan RM'000	Jumlah RM'000
30.6.2011							
Kos							
Pada 1 Julai 2010	65,653	70,883	89,842	-	749	30,177	257,304
Pertambahan	-	4,273	184	12	12	3,881	8,362
Pelupusan	(430)	(231)	(17)	-	-	-	(678)
Pengelasan semula	-	5,428	-	-	-	(5,428)	-
Pindahan dari:							
- Sri MLAB (Nota 36)	56,284	23,789	7,873	18,609	322	-	106,877
-Lain-lain	-	(200)	-	-	-	(731)	(931)
Perbezaan pertukaran	153	(32)	24	-	41	-	186
Pada 30 Jun 2011	121,660	103,910	97,906	18,621	1,124	27,899	371,120
Susutnilai dan Kerugian							
Rosot Nilai Terkumpul							
Pada 1 Julai 2010	17,577	62,211	89,501	-	335	-	169,624
Caj tahun semasa	1,842	4,318	183	310	109	-	6,762
Pelupusan	(185)	(230)	(17)	-	-	-	(432)
Pindahan dari:							
- Sri MLAB (Nota 36)	11,070	21,255	7,873	18,299	322	-	58,819
Susutnilai dan kerugian	37	-	-	-	-	-	37
Perbezaan pertukaran	97	(58)	17	-	26	-	82
Pada 30 Jun 2011	30,438	87,496	97,557	18,609	792	-	234,892
Nilai Buku Bersih	91,222	16,414	349	12	332	27,899	136,228

ETIQA INSURANCE BERHAD
(Diperbadankan di Malaysia)

3. HARTANAH, LOJI DAN PERALATAN (SAMB)

Hartanah terdiri daripada :

	Tanah milik bebas RM'000	Bangunan atas tanah milik bebas RM'000	Bangunan atas tanah pegangan pajak RM'000	Jumlah RM'000
31.12.2011				
Kos				
Pada 1 Julai 2011	3,620	8,010	110,030	121,660
Perbezaan pertukaran	-	-	(17)	(17)
Pada 31 Disember 2011	<u>3,620</u>	<u>8,010</u>	<u>110,013</u>	<u>121,643</u>
Susutnilai dan Kerugian				
Rosot Nilai Terkumpul				
Pada 1 Julai 2011	-	4,701	25,737	30,438
Caj tempoh semasa	-	9	1,100	1,109
Pengelasan semula	-	528	(528)	-
Perbezaan pertukaran	-	-	(12)	(12)
Pada 31 Disember 2011	<u>-</u>	<u>5,238</u>	<u>26,297</u>	<u>31,535</u>
Nilai Buku Bersih	<u>3,620</u>	<u>2,772</u>	<u>83,716</u>	<u>90,108</u>

ETIQA INSURANCE BERHAD
(Diperbadankan di Malaysia)

3. HARTANAH, LOJI DAN PERALATAN (SAMB)

Hartanah terdiri daripada :

	Tanah milik bebas RM'000	Bangunan atas tanah milik bebas RM'000	Bangunan atas tanah pegangan pajak RM'000	Jumlah RM'000
30.6.2011				
Kos				
Pada 1 Julai 2010	3,620	8,010	54,023	65,653
Pelupusan	-	-	(430)	(430)
Pindahan dari:				
- Sri MLAB (Nota 36)	-	-	56,284	56,284
Perbezaan pertukaran	-	-	153	153
Pada 30 Jun 2011	<u>3,620</u>	<u>8,010</u>	<u>110,030</u>	<u>121,660</u>
Susutnilai dan Kerugian				
Rosot Nilai Terkumpul				
Pada 1 Julai 2010	-	4,682	12,895	17,577
Caj tahun semasa	-	-	1,842	1,842
Pelupusan	-	-	(185)	(185)
Pindahan dari:				
- Sri MLAB (Nota 36)	-	-	11,070	11,070
Susutnilai dan kerugian	-	19	18	37
Perbezaan pertukaran	-	-	97	97
Pada 30 Jun 2011	<u>-</u>	<u>4,701</u>	<u>25,737</u>	<u>30,438</u>
Nilai Buku Bersih	<u>3,620</u>	<u>3,309</u>	<u>84,293</u>	<u>91,222</u>

ETIQA INSURANCE BERHAD
(Diperbadankan di Malaysia)

4. HARTANAH PELABURAN

	Tanah milik bebas dan bangunan RM'000	Tanah pegangan pajak dan bangunan RM'000	Jumlah RM'000
31.12.2011			
Pada 1 Julai 2011	398,570	117,790	516,360
Pelupusan	(1,330)	-	(1,330)
Pengelasan semula	1,060	(1,060)	-
Perubahan nilai saksama	40	-	40
Pada 31 Disember 2011	<u>398,340</u>	<u>116,730</u>	<u>515,070</u>
30.6.2011			
Pada 1 Julai 2010	371,310	117,770	489,080
Perubahan nilai saksama	27,010	20	27,030
Pindahan dari:			
- Sri MLAB (Nota 36)	250	-	250
Pada 30 Jun 2011	<u>398,570</u>	<u>117,790</u>	<u>516,360</u>

Pelaburan hartanah dinyatakan pada nilai saksama selaras dengan dasar-dasar seperti yang diterangkan dalam Nota 2.2 (b).

5. PAJAKAN TANAH PRABAYAR

	31.12.2011 RM'000	3.06.2011 RM'000
Kos		
Pada 1 Julai 2011/ 2010	24,018	11,406
Pelupusan	-	(584)
Pindahan dari:		
- Sri MLAB (Nota 36)	-	13,196
Pada 31 Disember 2011/ 30 Jun 2011	<u>24,018</u>	<u>24,018</u>
Pelunasan terkumpul dan susutnilai		
Pada 1 Julai 2011/ 2010	3,222	1,509
Pelunasan tahun semasa	152	252
Pelupusan	-	(78)
Susutnilai dan kerugian	-	13
Pindahan dari:		
- Sri MLAB (Nota 36)	-	1,526
Pada 31 Disember 2011/ 30 Jun 2011	<u>3,374</u>	<u>3,222</u>
Nilai Buku Bersih	<u>20,644</u>	<u>20,796</u>

ETIQA INSURANCE BERHAD
(Diperbadankan di Malaysia)

6. ASET TIDAK KETARA

	Perisian Komputer	
	31.12.2011	30.6.2011
	RM'000	RM'000
Kos		
Pada 1 Julai 2011/ 2010	43,161	34,713
Pertambahan	3,595	-
Pengelasan semula	20,282	-
Pindahan dari Sri MLAB (Nota 36)	-	8,448
Perbezaan pertukaran	(4)	-
Pada 31 Disember 2011/ 30 Jun 2011	67,034	43,161
Pelunasan terkumpul		
Pada 1 Julai 2011/ 2010	42,998	34,428
Pelunasan tempoh/tahun semasa	1,976	129
Pengelasan semula	47	-
Pelarasan	18	-
Pindahan dari Sri MLAB (Nota 36)	-	8,448
Perbezaan pertukaran	(3)	(7)
Pada 31 Disember 2011/ 30 Jun 2011	45,036	42,998
Nilai Buku Bersih	21,998	163

7. PELABURAN DALAM SYARIKAT SUBSIDIARI

	31.12.2011	30.6.2011
	RM1	RM1
Saham tidak disebut harga, pada kos	1	1
Bilangan saham	1	1

Nama syarikat	Kegiatan Utama	Faedah efektif (%)	
		31.12.2011	30.6.2011
Double Care Sdn Bhd ("DCSB") (diperbadankan in Malaysia)	Tidak aktif	100.00	100.00

Pada 26 Oktober 2009, Syarikat telah meluluskan Resolusi Khas untuk memulakan proses pembubaran DCSB. Proses pembubaran tersebut akan selesai setelah memperolehi pelepasan cukai muktamad dari Lembaga Hasil Dalam Negeri.

ETIQA INSURANCE BERHAD
(Diperbadankan di Malaysia)

8. PELABURAN DALAM SYARIKAT SEKUTU

	31.12.2011	30.6.2011
	RM'000	RM'000
Saham tidak disebut harga, pada kos	152	152

Nama syarikat	Aktiviti Utama	Faedah Efektif (%)	
		31.12.2011	30.6.2011
Asian Forum Inc. (diperbadankan di Wilayah Persekutuan Labuan, Malaysia)	Insurans kaptif luar pesisir	33.33	33.33

Ringkasan maklumat kewangan syarikat sekutu adalah seperti berikut:

	31.12.2011	30.6.2011
	RM'000	RM'000
Aset dan liabiliti		
Aset semasa	18,355	17,471
Jumlah aset	<u>18,355</u>	<u>17,471</u>
Liabiliti semasa	12,976	11,868
Liabiliti bukan semasa	63	150
Jumlah liabiliti	<u>13,039</u>	<u>12,018</u>
Pembahagian aset bersih @ 33.33%	<u>1,772</u>	<u>1,818</u>
Keputusan		
(Kerugian)/keuntungan selepas cukai	(409)	251
Pembahagian (kerugian)/keuntungan @ 33.33%	<u>(136)</u>	<u>84</u>

Tahun kewangan syarikat sekutu berakhir pada 31 Disember. Untuk tujuan pendedahan di atas, penyata kewangan yang telah diaudit syarikat sekutu dan penyata kewangan pengurusannya bagi tempoh 9 bulan dan 3 bulan berakhir pada 30 September 2011 dan 31 Mac 2011 telah digunakan. Tidak ada perbezaan ketara yang dijangka jika keputusan atau penyata kewangan 31 Disember 2011 dan 30 Jun 2011 digunakan.

ETIQA INSURANCE BERHAD
(Diperbadankan di Malaysia)

9. PELABURAN

	31.12.2011	30.6.2011
	RM'000	RM'000
Kertas Kerajaan Malaysia	611,682	602,846
Sekuriti Kerajaan Singapura	62,756	57,000
Sekuriti hutang	7,792,532	7,398,197
Ekuiti sekuriti	1,605,186	1,719,509
Unit dan dana amanah harta	79,989	56,410
Deposit berstruktur	342,704	330,671
Sijil deposit boleh niaga	526,588	716,159
Nota asing	221,790	209,132
Deposit dengan institusi kewangan	1,278,365	1,126,369
	<u>12,521,592</u>	<u>12,216,293</u>

Pelaburan kewangan Syarikat adalah diringkaskan oleh kategori seperti berikut:

Sedia untuk jualan ("AFS")	2,499,681	2,478,213
Nilai saksama melalui untung rugi ("FVTPL")		
- ditetapkan atas pengiktirafan awal	7,686,525	7,497,587
- dipegang untuk urus niaga ("HFT")	1,057,021	1,114,124
Pinjaman dan penghutang ("LAR")	1,278,365	1,126,369
	<u>12,521,592</u>	<u>12,216,293</u>

Nilai dibawa pelaburan yang akan matang selepas 12 bulan adalah seperti berikut:

	31.12.2011	30.6.2011
	RM'000	RM'000
AFS	1,128,179	1,004,235
FVTPL		
- ditetapkan atas pengiktirafan awal	7,375,967	7,164,371
-HFT	378,599	313,320
LAR	-	1,000
	<u>8,882,745</u>	<u>8,482,926</u>

ETIQA INSURANCE BERHAD
(Diperbadankan di Malaysia)

9. PELABURAN (SAMB)

	31.12.2011	30.6.2011
	RM'000	RM'000
(a) Sedia untuk jualan ("AFS")		
<u>Nilai saksama</u>		
Kertas Kerajaan Malaysia	77,182	84,740
Sekuriti Kerajaan Singapura	62,756	57,000
Sekuriti hutang:		
Disebut harga di luar Malaysia	40,140	42,243
Tidak disebut harga di Malaysia	900,757	789,266
Tidak disebut harga di luar Malaysia	20,004	22,827
Sekuriti ekuiti:		
Disebut harga di Malaysia	1,137,563	1,246,690
Disebut harga di luar Malaysia	72	71
Tidak disebut harga di Malaysia	105,842	105,842
Tidak disebut harga di luar Malaysia	4,414	5,078
Unit dan dana amanah harta:		
Disebut harga di Malaysia	24,800	8,066
Disebut harga di luar Malaysia	25,690	11,114
Tidak disebut harga di Malaysia	4,302	4,302
Tidak disebut harga di luar Malaysia	3,561	10,902
Deposit berstruktur	56,507	54,308
Sijil deposit boleh niaga	36,091	35,764
Jumlah aset kewangan AFS	<u>2,499,681</u>	<u>2,478,213</u>

(b) Nilai saksama melalui untung rugi

	31.12.2011	30.6.2011
	RM'000	RM'000
(i) Ditetapkan atas pengiktirafan awal		
<u>Nilai saksama</u>		
Kertas Kerajaan Malaysia	521,454	512,033
Sekuriti hutang:		
Tidak disebut harga di Malaysia	6,403,809	6,144,931
Deposit berstruktur	286,198	276,363
Sijil deposit boleh niaga	475,064	564,260
	<u>7,686,525</u>	<u>7,497,587</u>

ETIQA INSURANCE BERHAD
(Diperbadankan di Malaysia)

9. PELABURAN (SAMB)

	31.12.2011	30.6.2011
	RM'000	RM'000
(b) Nilai saksama melalui untung rugi (Samb)		
(ii) HFT		
<u>Fair value</u>		
Kertas Kerajaan Malaysia	13,045	6,072
Sekuriti hutang:		
Tidak disebut harga di Malaysia	427,822	398,931
Sekuriti ekuiti:		
Disebut harga di Malaysia	357,295	361,829
Unit dan dana amanah harta:		
Disebut harga di Malaysia	1,134	-
Disebut harga di luar Malaysia	20,502	22,025
Sijil deposit boleh niaga	15,433	116,135
Nota asing	221,790	209,132
	<u>1,057,021</u>	<u>1,114,124</u>
 Jumlah aset kewangan FVTPL	 <u>8,743,546</u>	 <u>8,611,711</u>

(c) Pinjaman dan penghutang ("LAR")

	31.12.2011	30.6.2011
	RM'000	RM'000
<u>Nilai saksama</u>		
Deposit tetap dan panggilan dengan:		
Bank berlesen	991,892	841,248
Lain-lain	286,473	285,121
Jumlah aset kewangan LAR	<u>1,278,365</u>	<u>1,126,369</u>
	<u>12,521,592</u>	<u>12,216,293</u>

Amaun LAR dibawa seperti yang dinyatakan di atas menyamai nilai saksama pada tarikh pelaporan yang disebabkan oleh kematangan jangka pendek aset kewangan.

(d) Nilai saksama Pelaburan Kewangan

Analisis bagi asas berbeza yang digunakan untuk menganggarkan nilai saksama pelaburan dinyatakan di dalam Nota 40(a) kepada penyata kewangan ini.

ETIQA INSURANCE BERHAD
(Diperbadankan di Malaysia)

9. PELABURAN (SAMB)

Termasuk dalam aset kewangan AFS adalah aset yang disandarkan untuk mendapatkan kemudahan perbankan dari Malayan Banking Berhad ("MBB") yang berjumlah RM45,760,000 (30.6.2011: RM45,760,000).

10. PENGHUTANG PEMBIAYAAN

	31.12.2011	30.6.2011
	RM'000	RM'000
Polisi/pinjaman premium automatik	228,346	229,206
Pinjaman korporat	11,550	43,733
Pinjaman kakitangan:		
Bercagar	22,948	25,189
Tidak bercagar	126	153
Lain-lain	21,382	21,457
Faedah dalam pergantungan	(6,371)	(6,092)
Peruntukan bagi kerugian kerosotan nilai	(1,889)	(1,730)
	<u>276,092</u>	<u>311,916</u>
Boleh diterima selepas 12 bulan	<u>84,579</u>	<u>88,749</u>

Baki diatas adalah menanggung faedah. Amaun dibawa menyamai nilai saksama memandangkan kesan pendiskaunan adalah tidak material.

Purata wajaran kadar faedah efektif sepanjang tahun kewangan adalah seperti berikut:

	31.12.2011	30.6.2011
Polisi/pinjaman premium automatik	8.00%	8.00%
Pinjaman korporat	7.68%	5.73%
Pinjaman kakitangan	3.10%	3.07%

11. ASET REINSURANS

	31.12.2011	30.6.2011
	RM'000	RM'000
Bahagian liabiliti kontrak insurans hayat syarikat reinsurans	36,958	36,966
Bahagian liabiliti kontrak insurans am syarikat reinsurans	1,400,463	1,281,405
	<u>1,437,421</u>	<u>1,318,371</u>

ETIQA INSURANCE BERHAD
(Diperbadankan di Malaysia)

12. PENGHUTANG INSURANS

	31.12.2011	30.6.2011
	RM'000	RM'000
Premium kena dibayar termasuk ejen/broker dan baki syarikat	229,959	280,889
Kena dibayar daripada syarikat reinsurans dan pengesid	98,560	65,601
	<u>328,519</u>	<u>346,490</u>
Peruntukan bagi kerugian kerosotan nilai	(50,187)	(56,556)
	<u>278,332</u>	<u>289,934</u>

13. LAIN-LAIN PENGHUTANG

	31.12.2011	30.6.2011
	RM'000	RM'000
Penghutang runcit, deposit dan prabayaran	49,906	43,301
Peruntukan bagi kerugian kerosotan nilai	(1,175)	(1,162)
	<u>48,731</u>	<u>42,139</u>
Pendapatan dan keuntungan kena dibayar dan terakru	122,598	116,210
Peruntukan bagi kerugian kerosotan nilai	(3,359)	(128)
	<u>119,239</u>	<u>116,082</u>
Jumlah kena dibayar daripada syarikat berkaitan	2,323	6,479
JUMLAH	<u>170,293</u>	<u>164,700</u>

Amaun dibawa menyamai nilai saksama disebabkan oleh kematangan jangka pendek baki-baki ini. Jumlah kena dibayar daripada syarikat berkaitan adalah tidak bercagar, tanpa faedah dan perlu dibayar balik atas tuntutan.

9557 T

ETIQA INSURANCE BERHAD
(Diperbadankan di Malaysia)

14. ASET DERIVATIF

	31.12.2011			Jumlah dibawa bersih RM'000	30.6.2011			Jumlah dibawa bersih RM'000
	Kontrak/ Jumlah Nosional RM'000	Aset RM'000	Liabiliti RM'000		Kontrak/ Jumlah Nosional RM'000	Aset RM'000	Liabiliti RM'000	
Derivatif lindung:								
Kontrak kehadapan pertukaran asing								
	8,330	-	(348)	(348)	-	-	-	-
Derivatif bukan-lindung:								
Semasa								
Swap Prinsipal Sahaja	263,188	33,140	-	33,140	263,188	39,535	-	39,535
Opsyen	286,422	29	-	29	303,528	1,866	-	1,866
		<u>33,169</u>	<u>(348)</u>	<u>32,821</u>		<u>41,401</u>	<u>-</u>	<u>41,401</u>
Bukan semasa								
Swap silang matawang	23,471	186	-	186	23,471	381	-	381
Jumlah derivatif		<u>33,355</u>	<u>(348)</u>	<u>33,007</u>		<u>41,782</u>	<u>-</u>	<u>41,782</u>
Jumlah aset kewangan dipegang untuk urus niaga		<u>33,355</u>	<u>(348)</u>	<u>33,007</u>		<u>41,782</u>	<u>-</u>	<u>41,782</u>

Nilai saksama aset derivatif adalah diperolehi berdasarkan teknik penilaian dari input yang dapat dilihat di pasaran. Kesemua aset dinilai semula pada tarikh penyata kedudukan kewangan, yang mana penilaian disediakan oleh pihak-pihak kaunter masing-masing yang menggunakan konvensyen pasaran.

ETIQA INSURANCE BERHAD
(Diperbadankan di Malaysia)

15. MODAL SAHAM

	Bilangan Saham		Jumlah	
	31.12.2011 '000	30.6.2011 '000	31.12.2011 RM'000	30.6.2011 RM'000
Dibenarkan:				
Saham biasa bernilai RM1.00 sesaham				
Pada permulaan dan akhir tempoh/ tahun	500,000	500,000	500,000	500,000
Diterbitkan dan Berbayar:				
Saham biasa bernilai RM1.00 sesaham				
Pada permulaan dan akhir tempoh/ tahun	152,151	152,151	152,151	152,151

16. RIZAB

	31.12.2011 RM'000	30.6.2011 RM'000
Tidak boleh diagih:		
Premium saham:		
Pada permulaan dan akhir tempoh/tahun kewangan	17,728	17,728
Rizab AFS	51,578	61,978
Lain-lain rizab:		
Rizab penilaian semula	11,647	11,887
Rizab terjemahan mata wang	937	2,632
	12,584	14,519
Boleh Diagih:		
Keuntungan tertahan	1,275,555	1,308,919
Jumlah rizab	1,357,445	1,403,144

Rizab AFS Syarikat timbul daripada perubahan dalam nilai saksama aset pelaburan.

Rizab terjemahan matawang digunakan untuk merekod perbezaan pertukaran timbul daripada terjemahan penyata kewangan operasi asing yang mata wang kefungsiannya adalah berbeza daripada mata wang pembentangan Syarikat.

Rizab penilaian semula Syarikat timbul daripada pergerakan nilai saksama ke atas hartanah pelaburan atas pemindahan daripada hartanah, loji dan peralatan.

9557 T

**ETIQA INSURANCE BERHAD
(Diperbadankan di Malaysia)**

17. LIABILITI KONTRAK INSURANS

	31.12.2011			30.6.2011		
	Kasar RM'000	Reinsurans RM'000	Bersih RM'000	Kasar RM'000	Reinsurans RM'000	Bersih RM'000
Insurans hayat (Nota A)	11,175,119	(36,958)	11,138,161	10,967,150	(36,966)	10,930,184
Insurans am (Nota B)	2,209,637	(1,400,463)	809,174	2,069,969	(1,281,405)	788,564
	<u>13,384,756</u>	<u>(1,437,421)</u>	<u>11,947,335</u>	<u>13,037,119</u>	<u>(1,318,371)</u>	<u>11,718,748</u>

(A) Insurans hayat

Liabiliti kontrak insurans hayat dan pergerakan seterusnya dianalisis seperti berikut:

(i) Liabiliti kontrak insurans hayat

	31.12.2011			30.6.2011		
	Kasar RM'000	Reinsurans RM'000	Bersih RM'000	Kasar RM'000	Reinsurans RM'000	Bersih RM'000
Liabiliti tuntutan	56,841	(2,688)	54,153	65,426	(1,274)	64,152
Liabiliti aktuari	7,897,487	(34,270)	7,863,217	7,714,233	(35,692)	7,678,541
Lebihan tidak diperuntukkan	1,733,462	-	1,733,462	1,723,480	-	1,723,480
Rizab tersedia untuk jualan	165,231	-	165,231	256,315	-	256,315
Aset nilai bersih yang boleh diagih kepada pemegang unit (Nota 44)	1,322,098	-	1,322,098	1,207,696	-	1,207,696
	<u>11,175,119</u>	<u>(36,958)</u>	<u>11,138,161</u>	<u>10,967,150</u>	<u>(36,966)</u>	<u>10,930,184</u>

9557 T

ETIQA INSURANCE BERHAD
(Diperbadankan di Malaysia)

17. LIABILITI KONTRAK INSURANS (SAMB)

(A) Insurans hayat (Samb)

(ii) Pergerakan liabiliti kontrak insurans hayat

	Peruntukan untuk tuntutan RM'000	Aset bersih diagih kepada pemegang unit RM'000	AFS RM'000	Liabiliti Aktuari RM'000	Lebihan RM'000	Kasar RM'000	Reinsurans RM'000	Jumlah Liabiliti RM'000
31.12.2011								
Pada 1 Julai 2011	65,426	1,207,696	256,315	7,714,233	1,723,480	10,967,150	(36,966)	10,930,184
Premium terperoleh	-	283,513	-	-	391,224	674,737	(12,569)	662,168
Lain-lain hasil	-	5,610	-	-	384,331	389,941	2,540	392,481
Manfaat dan tuntutan	(8,585)	(173,837)	-	-	(606,875)	(789,297)	8,615	(780,682)
Lain-lain perbelanjaan	-	(14)	-	-	(111,847)	(111,861)	-	(111,861)
Perubahan dalam rizab:								
- Pendiskaunan	-	-	-	130,741	(130,741)	-	(345)	(345)
- Andaian	-	-	-	-	-	-	-	-
- Dasar pergerakan polisi	-	-	-	52,513	245,126	297,639	1,767	299,406
Perubahan dalam AFS	-	-	(99,004)	-	-	(99,004)	-	(99,004)
Cukai	-	(870)	7,920	-	(30,636)	(23,586)	-	(23,586)
Pindahan kepada pemegang saham	-	-	-	-	(130,600)	(130,600)	-	(130,600)
Pada 31 Disember 2011	56,841	1,322,098	165,231	7,897,487	1,733,462	11,175,119	(36,958)	11,138,161

9557 T

**ETIQA INSURANCE BERHAD
(Diperbadankan di Malaysia)**

17. LIABILITI KONTRAK INSURANS (SAMB)

(A) Insurans hayat (Samb)

(ii) Pergerakan liabiliti kontrak insurans hayat (Samb)

	Peruntukan untuk tuntutan RM'000	Aset bersih diagih kepada pemegang unit RM'000	AFS RM'000	Liabiliti Aktuari RM'000	Lebihan RM'000	Kasar RM'000	Reinsurans RM'000	Jumlah Liabiliti RM'000
30.6.2011								
Pada 1 Julai 2010	16,100	-	126,569	3,612,377	687,234	4,442,280	(34,856)	4,407,424
Pindahan dari Sri MLA (Nota 36)	32,168	1,465,879	80,060	3,910,078	971,539	6,459,724	(1,133)	6,458,591
Premium terperoleh	-	143,422	-	-	618,092	761,514	(20,834)	740,680
Lain-lain hasil	-	44,018	-	-	608,673	652,691	16,448	669,139
Manfaat dan tuntutan	17,158	(441,019)	-	-	(561,149)	(985,010)	4,245	(980,765)
Lain-lain perbelanjaan	-	(39)	-	-	(172,662)	(172,701)	-	(172,701)
Perubahan dalam rizab:								
- Pendiskaunan	-	-	-	145,257	(145,257)	-	(110)	(110)
- Andaian	-	-	-	52,479	(52,479)	-	(2,399)	(2,399)
- Dasar pergerakan polisi	-	-	-	(5,958)	21,277	15,319	1,673	16,992
Perubahan dalam AFS	-	-	54,006	-	-	54,006	-	54,006
Cukai	-	(4,565)	(4,320)	-	(10,965)	(19,850)	-	(19,850)
Pindahan kepada pemegang saham	-	-	-	-	(240,823)	(240,823)	-	(240,823)
Pada 30 Jun 2011	65,426	1,207,696	256,315	7,714,233	1,723,480	10,967,150	(36,966)	10,930,184

Termasuk dalam komponen lebihan yang tidak diperuntukkan liabiliti kontrak insurans adalah jumlah sebanyak RM1,313,919,501 (30.6.2011: RM1,306,229,209), merupakan lebihan terkumpul Dana Bukan Sertaaan Syarikat tolak anggaran liabiliti aktuari bagi Dana (secara kolektif dirujuk sebagai "leihan tidak diperuntukkan Bukan Sertaaan"). Selaras dengan FRS 4 dan Rangka Kerja bagi Penyediaan dan Pembentangan Penyata Kewangan ("FRS Rangka Kerja"), lebihan tidak diperuntukkan Bukan Sertaaan tidak memenuhi definisi liabiliti, iaitu, obligasi syarikat yang timbul daripada peristiwa masa lalu, penyelesaian yang dijangka menyebabkan aliran keluar manfaat ekonomi sebagai lebihan tidak diperuntukkan Bukan Sertaaan mewakili kepentingan sisa dalam aset Dana Bukan Sertaaan setelah mempertimbangkan semua liabiliti. Disamping itu, selaras dengan FRS 139, rizab tersedia untuk jualan Dana Bukan Sertaaan berjumlah RM59,580,280 (30.6.2011: RM87,724,259) perlu diambil kira sebagai ekuiti Syarikat.

Selaras dengan kehendak Garis Panduan yang dikeluarkan oleh BNM, Syarikat telah terus mengklasifikasikan lebihan tidak diperuntukkan Bukan Sertaaan dan rizab tersedia untuk jualan dana insurans hayat sebagai liabiliti kontrak insurans. Ini adalah pengubahsuaian kepada FRS yang telah diluluskan oleh BNM dibawah Seksyen 90 Akta Insurans, 1996. Sekiranya Syarikat menggunakan keperluan Piawai dan Rangka Kerja FRS, liabiliti kontrak insurans Syarikat telah menurun sebanyak RM1,373,499,781 (30.6.2011: RM1,393,953,468); seterusnya, keuntungan tertahan dan rizab tersedia untuk jualan Syarikat akan lebih tinggi sebanyak RM1,313,919,501 dan RM59,580,280 (30.6.2011: RM1,306,229,209 dan RM87,724,259) masing-masing.

9557 T

ETIQA INSURANCE BERHAD
(Diperbadankan di Malaysia)

17. LIABILITI KONTRAK INSURANS (SAMB)

(B) Insurans am

	31.12.2011			30.6.2011		
	Kasar RM'000	Reinsurans RM'000	Bersih RM'000	Kasar RM'000	Reinsurans RM'000	Bersih RM'000
Liabiliti tuntutan (i)	1,557,663	(1,067,965)	489,698	1,352,205	(888,082)	464,123
Liabiliti premium (ii)	651,974	(332,498)	319,476	717,764	(393,323)	324,441
	<u>2,209,637</u>	<u>(1,400,463)</u>	<u>809,174</u>	<u>2,069,969</u>	<u>(1,281,405)</u>	<u>788,564</u>

(i) Liabiliti tuntutan

	31.12.2011			30.6.2011		
	Kasar RM'000	Reinsurans RM'000	Bersih RM'000	Kasar RM'000	Reinsurans RM'000	Bersih RM'000
Pada 1 Julai 2011/ 2010	1,352,205	(888,082)	464,123	1,135,204	(697,839)	437,365
Tuntutan yang ditanggung dalam tempoh kemalangan semasa	460,465	(159,229)	301,236	744,252	(424,207)	320,045
Pergerakan lain dalam tuntutan yang ditanggung dalam tahun kemalangan lepas	(278,534)	124,217	(154,317)	(14,154)	11,050	(3,104)
Tuntutan dibayar pada tempoh/tahun	(212,456)	68,389	(144,067)	(535,115)	236,405	(298,710)
Pergerakan dalam Kerugian tidak diagihkan Pelarasan Perbelanjaan ("ULAE")	(390)	345	(45)	5,484	(3,828)	1,656
Pergerakan dalam PRAD	236,373	(213,605)	22,768	16,534	(9,663)	6,871
Pada 31 Disember 2011/ 30 Jun 2011	<u>1,557,663</u>	<u>(1,067,965)</u>	<u>489,698</u>	<u>1,352,205</u>	<u>(888,082)</u>	<u>464,123</u>

(ii) Liabiliti premium

	31.12.2011			30.6.2011		
	Kasar RM'000	Reinsurans RM'000	Bersih RM'000	Kasar RM'000	Reinsurans RM'000	Bersih RM'000
Pada 1 Julai 2011/ 2010	717,764	(393,323)	324,441	630,324	(314,876)	315,448
Premium yang ditulis dalam tempoh/tahun	568,624	(286,494)	282,130	1,253,934	(678,847)	575,087
Premium yang diperolehi pada tempoh/tahun	(634,414)	347,319	(287,095)	(1,166,494)	600,400	(566,094)
Pada 31 Disember 2011/ 30 Jun 2011	<u>651,974</u>	<u>(332,498)</u>	<u>319,476</u>	<u>717,764</u>	<u>(393,323)</u>	<u>324,441</u>

ETIQA INSURANCE BERHAD
(Diperbadankan di Malaysia)

18. CUKAI TERTUNDA

	31.12.2011	30.6.2011
	RM'000	RM'000
Pada 1 Julai 2011/2010	(79,662)	(37,744)
Pemindahan daripada Sri MLAB (Nota 36)	-	(28,893)
Diiktiraf dalam :		
Penyata pendapatan (Nota 31)	(7,192)	(5,776)
Lain-lain pendapatan komprehensif	3,779	(2,938)
Liabiliti kontrak insurans (Nota 17)	7,920	(4,320)
Perbezaan pertukaran	2	9
Pada 31 Disember 2011/30 Jun 2011	<u>(75,153)</u>	<u>(79,662)</u>

Aset dan liabiliti cukai tertunda diimbangkan apabila terdapat hak kuasa perundangan bagi mengimbangi aset cukai semasa dengan liabiliti cukai semasa dan apabila cukai pendapatan tertunda tersebut berkaitan dengan pihak berkuasa fiskal yang sama. Cukai tertunda bersih yang ditunjukkan dalam lembaran imbalan ditentukan setelah pengimbangan yang sewajarnya.

	31.12.2011	30.6.2011
	RM'000	RM'000
Dibentangkan selepas pengimbangan sewajarnya seperti berikut:		
Aset cukai tertunda	14,661	17,457
Liabiliti cukai tertunda	(89,814)	(97,119)
	<u>(75,153)</u>	<u>(79,662)</u>

9557 T

ETIQA INSURANCE BERHAD
(Diperbadankan di Malaysia)

18. CUKAI TERTUNDA (SAMB)

Komponen dan perubahan liabiliti dan aset cukai tertunda sepanjang tahun kewangan sebelum pengimbangan adalah seperti berikut:

Aset Cukai Tertunda

	Kerosotan Nilai Penghutang RM'000	Premium Pelunasan RM'000	Liabiliti Insurans Am RM'000	Kerosotan Ke Atas Pelaburan RM'000	Lain-lain RM'000	Jumlah RM'000
31.12.2011						
Pada 1 Julai 2011	13,161	416	1,176	2,387	317	17,457
Diiiktiraf dalam :						
Penyata pendapatan	(2,480)	(416)	(407)	822	(317)	(2,798)
Perbezaan pertukaran	2	-	-	-	-	2
Pada 31 Disember 2011	<u>10,683</u>	<u>-</u>	<u>769</u>	<u>3,209</u>	<u>-</u>	<u>14,661</u>
30.6.2011						
Pada 1 Julai 2010	7,681	843	1,054	-	366	9,944
Pemindahan daripada Sri MLAB (Nota 36)	-	-	-	1,906	-	1,906
Diiiktiraf dalam :						
Penyata pendapatan	5,471	(427)	122	481	(49)	5,598
Perbezaan pertukaran	9	-	-	-	-	9
Pada 30 Jun 2011	<u>13,161</u>	<u>416</u>	<u>1,176</u>	<u>2,387</u>	<u>317</u>	<u>17,457</u>

9557 T

ETIQA INSURANCE BERHAD
(Diperbadankan di Malaysia)

18. CUKAI TERTUNDA (SAMB)

Aset Cukai Tertunda

	Elaun Modal Dipecut RM'000	Pemberian Bersih Diskaun Pelaburan RM'000	Pelarasan Nilai RM'000	Rizab AFS RM'000	Lain-lain RM'000	Unit Berkait RM'000	Jumlah RM'000
31.12.2011							
Pada 1 Julai 2011	(939)	(14,368)	(37,101)	(40,759)	-	(3,952)	(97,119)
Diiiktiraf dalam :							
Penyata pendapatan	257	788	(6,959)	-	-	1,520	(4,394)
Lain-lain pendapatan komprehensif	-	-	-	3,779	-	-	3,779
Liabiliti kontrak insurans	-	-	-	7,920	-	-	7,920
Pada 31 Disember 2011	<u>(682)</u>	<u>(13,580)</u>	<u>(44,060)</u>	<u>(29,060)</u>	<u>-</u>	<u>(2,432)</u>	<u>(89,814)</u>
30.6.2011							
Pada 1 Julai 2010	(1,885)	(4,947)	(16,984)	(22,638)	(1,234)	-	(47,688)
Pemindahan daripada Sri MLAB (Nota 36)	(182)	(6,363)	(11,095)	(10,863)	-	(2,296)	(30,799)
Diiiktiraf dalam :							
Penyata pendapatan	1,128	(3,058)	(9,022)	-	1,234	(1,656)	(11,374)
Lain-lain pendapatan komprehensif	-	-	-	(2,938)	-	-	(2,938)
Liabiliti kontrak insurans	-	-	-	(4,320)	-	-	(4,320)
Pada 30 Jun 2011	<u>(939)</u>	<u>(14,368)</u>	<u>(37,101)</u>	<u>(40,759)</u>	<u>-</u>	<u>(3,952)</u>	<u>(97,119)</u>

ETIQA INSURANCE BERHAD
(Diperbadankan di Malaysia)

19. PEMIUTANG INSURANS

	31.12.2011	30.6.2011
	RM'000	RM'000
Kena dibayar kepada ejen dan perantara	44,629	42,565
Kena dibayar kepada syarikat reinsurans dan mengesid	287,034	279,766
	<u>331,663</u>	<u>322,331</u>

Amaun di bawa menyamai nilai saksama disebabkan oleh kematangan jangka pendek baki ini.

20. LAIN-LAIN PEMIUTANG

	31.12.2011	30.6.2011
	RM'000	RM'000
Deposit premium	45,115	51,795
Dividen perlu dibayar kepada pemegang-pemegang polisi	64,903	60,414
Jumlah kena dibayar kepada syarikat berkaitan *	8,837	4,343
Jumlah kena dibayar kepada broker saham	22,653	73,103
Pemiutang runcit dan liabiliti terakru	119,684	143,117
	<u>261,192</u>	<u>332,772</u>

* Amaun kena dibayar kepada syarikat berkaitan adalah tidak bercagar, tanpa faedah dan perlu dibayar balik atas tuntutan.

Amaun dibawa dinyatakan diatas menyamai nilai saksama pada tarikh pelaporan. Semua jumlah perlu dibayar dalam masa satu tahun.

ETIQA INSURANCE BERHAD
(Diperbadankan di Malaysia)

21. HASIL KENDALIAN

	1.7.2011 hingga 31.12.2011 RM'000	1.7.2010 hingga 30.6.2011 RM'000
Premium kasar (Nota 22)	1,243,361	2,015,448
Pendapatan pelaburan (Nota 24)	294,347	488,938
	<u>1,537,708</u>	<u>2,504,386</u>

22. PREMIUM TERPEROLEH BERSIH

	1.7.2011 hingga 31.12.2011 RM'000	1.7.2010 hingga 30.6.2011 RM'000
(a) Premium teroleh kasar		
Insurans kontrak hayat	674,737	761,514
Insurans kontrak am	568,624	1,253,934
	<u>1,243,361</u>	<u>2,015,448</u>
Perubahan dalam liabiliti premium	65,790	(87,440)
	<u>1,309,151</u>	<u>1,928,008</u>
(b) Premium disid		
Insurans kontrak hayat	(12,569)	(20,834)
Insurans kontrak am	(286,494)	(678,847)
	<u>(299,063)</u>	<u>(699,681)</u>
Perubahan dalam liabiliti premium	(60,825)	78,447
	<u>(359,888)</u>	<u>(621,234)</u>
Premium terperoleh bersih	<u>949,263</u>	<u>1,306,774</u>

23. PENDAPATAN YURAN DAN KOMISEN

	1.7.2011 hingga 31.12.2011 RM'000	1.7.2010 hingga 30.6.2011 RM'000
Pendapatan komisen penginsurans semula	27,703	68,064
	<u>27,703</u>	<u>68,064</u>

ETIQA INSURANCE BERHAD
(Diperbadankan di Malaysia)

24. PENDAPATAN PELABURAN

	1.7.2011 hingga 31.12.2011 RM'000	1.7.2010 hingga 30.6.2011 RM'000
Aset kewangan pada FVTPL		
(i) Ditetapkan sebagai FVTPL		
Pendapatan faedah	173,918	272,431
(ii) HFT		
Pendapatan faedah	11,937	20,801
Pendapatan dividen		
- disebut harga di Malaysia	5,994	7,026
- disebut harga di luar Malaysia	-	14
Aset kewangan pada AFS		
Pendapatan faedah	25,176	46,716
Pendapatan dividen		
- disebut harga di Malaysia	19,184	32,667
- disebut harga di luar Malaysia	1	21
- tidak disebut harga di Malaysia	2,801	312
- unit dan dana amanah harta	158	3,906
LAR		
Pendapatan faedah	16,343	28,215
Pendapatan faedah daripada penghutang pembiayaan dan lain-lain pinjaman	10,326	17,837
Pendapatan sewa	16,127	31,707
Peningkatan premium	14,982	31,344
Perbelanjaan berkaitan pelaburan	(2,600)	(4,059)
	294,347	488,938

ETIQA INSURANCE BERHAD
(Diperbadankan di Malaysia)

25. KEUNTUNGAN DAN KERUGIAN DIREALISASI

	1.7.2011 hingga 31.12.2011 RM'000	1.7.2010 hingga 30.6.2011 RM'000
Keuntungan direalisasi atas pelupusan hartanah, loji dan peralatan	-	180
Keuntungan direalisasi atas pelupusan bayaran pajakan tanah prabayar	-	70
Keuntungan direalisasi atas pelupusan hartanah pelaburan	69	-
Aset kewangan AFS		
Keuntungan direalisasi:		
- Kertas Kerajaan Malaysia	-	404
- Sekuriti ekuiti	74,634	149,821
- Sekuriti hutang	1,541	1,179
- Lain-Lain pelaburan	978	9,412
	<u>77,153</u>	<u>160,816</u>
Aset kewangan FVTPL		
(i) Ditetapkan atas pengiktirafan awal		
Keuntungan direalisasi:		
- Kertas Kerajaan Malaysia	46	1,508
- Sekuriti hutang	11,881	5,385
	<u>11,927</u>	<u>6,893</u>
(ii) HFT		
Keuntungan direalisasi:		
- Kertas Kerajaan Malaysia	31	(2)
- Sekuriti ekuiti	2,640	10,195
- Sekuriti hutang	1,650	71
- Sijil deposit boleh niaga	7,448	4,515
- Lain-Lain pelaburan	197	44
- Nota asing	-	(178)
- Aset derivatif	(387)	(3,513)
	<u>11,579</u>	<u>11,132</u>
JUMLAH KEUNTUNGAN DIREALISASI	<u>100,728</u>	<u>179,091</u>

ETIQA INSURANCE BERHAD
(Diperbadankan di Malaysia)

26. KEUNTUNGAN NILAI SAKSAMA

	1.7.2011 hingga 31.12.2011 RM'000	1.7.2010 hingga 30.6.2011 RM'000
Pelaburan kewangan - dipegang untuk urus niaga	(32,444)	19,520
Pelaburan kewangan - ditetapkan atas pengiktirafan awal	85,972	75,368
Jumlah keuntungan nilai saksama ke atas pelaburan kewangan pada FVTPL	53,528	94,888
Kerosotan nilai pelaburan	(15,155)	(11,682)
Nilai saksama dari pelaburan kewangan	38,373	83,206
Hartanah pelaburan	40	27,030
JUMLAH KEUNTUNGAN NILAI SAKSAMA	38,413	110,236

27. LAIN-LAIN PENDAPATAN/(PERBELANJAAN)

	1.7.2011 hingga 31.12.2011 RM'000	1.7.2010 hingga 30.6.2011 RM'000
<u>Lain-lain pendapatan</u>		
Keuntungan atas pertukaran asing		
- tidak direalisasi	16,052	680
Pendapatan pemprosesan	714	1,435
Hutang lapuk diperoleh semula	-	388
Keterbalikan kerugian kerosotan nilai ke atas penghutang	2,904	-
Pendapatan runcit	1,477	601
	21,147	3,104
<u>Lain-lain perbelanjaan</u>		
Kerugian rosot nilai ke atas penghutang	-	(22,795)
Kerugian rosot nilai ke atas hartanah, loji dan peralatan	-	(37)
Kerugian rosot nilai ke atas pajakan tanah prabayar	-	(13)
Hutang lapuk dihapus kira	(2,340)	-
Kerugian atas pertukaran asing		
- direalisasi	(1,226)	(7,839)
- tidak direalisasi	-	(252)
Perbelanjaan runcit	(415)	(6,312)
	(3,981)	(37,248)
JUMLAH LAIN-LAIN PENDAPATAN/(PERBELANJAAN)	17,166	(34,144)

ETIQA INSURANCE BERHAD
(Diperbadankan di Malaysia)

28. MANFAAT DAN TUNTUTAN BERSIH

	1.7.2011 hingga 31.12.2011 RM'000	1.7.2010 hingga 30.6.2011 RM'000
(a) Manfaat Kasar dan Tuntutan Dibayar		
Kontrak insurans:		
Am	212,456	535,115
Hayat	489,109	970,979
	<u>701,565</u>	<u>1,506,094</u>
(b) Tuntutan Disid kepada Syarikat Reinsurans		
Kontrak insurans:		
Am	(68,389)	(236,405)
Hayat	(7,488)	(4,697)
	<u>(75,877)</u>	<u>(241,102)</u>
(c) Perubahan Kasar kepada Liabiliti Kontrak		
Kontrak insurans:		
Am	205,458	217,001
Hayat	299,053	15,460
	<u>504,511</u>	<u>232,461</u>
(d) Perubahan dalam Liabiliti Kontrak Disid kepada syarikat reinsurans		
Kontrak insurans:		
Am	(179,883)	(190,243)
Hayat	8	(977)
	<u>(179,875)</u>	<u>(191,220)</u>

ETIQA INSURANCE BERHAD
(Diperbadankan di Malaysia)

29. PERBELANJAAN PENGURUSAN

	1.7.2011 hingga 31.12.2011 RM'000	1.7.2010 hingga 30.6.2011 RM'000
Perbelanjaan manfaat kakitangan (a)	68,878	104,238
Imbuan Para Pengarah (b)	667	1,215
Imbuan juruaudit:		
- audit berkanun	765	759
- terlebih peruntukan dalam tahun terdahulu	(33)	(99)
- lain-Lain perkhidmatan	32	166
Pelunasan aset tidak ketara	1,976	129
Pelunasan bayaran pajakan tanah prabayar	152	252
Caj bank	3,293	4,196
Susut nilai hartanah, loji dan peralatan	7,955	6,762
Yuran pengurusan dana	8,698	15,187
Lain-lain yuran pengurusan	546	1,283
Yuran profesional	7,707	17,792
Sewa pejabat/premis	1,935	5,506
Perbelanjaan pemprosesan data elektronik	263	11,890
Perkhidmatan penyumberan keluar	8,879	14,552
Belanja pos dan duti setem	2,375	5,606
Pencetakan dan alat tulis	1,553	2,797
Kos promosi dan pemasaran	8,092	10,740
Perbelanjaan latihan	1,568	3,251
Utiliti, penilaian dan penyelenggaraan	1,097	8,555
Entertainment	1,127	2,780
Travelling expenses	2,234	3,919
Office facilities expenses	1,025	2,261
Legal fees	965	744
Lain-lain perbelanjaan	14,562	8,330
JUMLAH PERBELANJAAN PENGURUSAN	146,311	232,811
(a) Perbelanjaan manfaat kakitangan :		
Upah dan gaji	46,483	78,974
KWSP, CPF dan TAP	7,445	13,565
PERKESO	292	510
Skim pampasan berasaskan saham	6,536	-
Lain-lain manfaat	8,122	11,189
	68,878	104,238

Termasuk dalam perbelanjaan manfaat kakitangan adalah imbuan boleh diterima oleh Ketua Pegawai Eksekutif (CEO) sebanyak RM1,285,255 (30.6.2011:RM1,160,697) sebagaimana dinyatakan dalam Nota 29(c).

ETIQA INSURANCE BERHAD
(Diperbadankan di Malaysia)

29. PERBELANJAAN PENGURUSAN (SAMB)

(b) Imbuhan para Pengarah:

	1.7.2011 hingga 31.12.2011 RM'000	1.7.2010 hingga 30.6.2011 RM'000
Eksekutif:		
Gaji, bonus and elaun	346	584
EPF	8	64
Gratuiti persaraan	-	151
Yuran	21	50
Skim pampasan berasaskan saham	33	-
Lain-lain emolumen	62	67
 Bukan eksekutif :		
Yuran	182	257
Lain-lain emolumen	15	42
	<hr/> 667	<hr/> 1,215

Bilangan para pengarah yang jumlah imbuhan diterima daripada Syarikat dalam tempoh termasuk dalam kumpulan berikut dianalisis di bawah:

	Bilangan Pengarah	
	31.12.2011	30.6.2011
Pengarah eksekutif		
Di atas RM50,000	1	2
 Pengarah bukan eksekutif		
Di bawah RM50,000	7	6
RM50,000 hingga RM150,000	-	1
	<hr/> -	<hr/> 1

ETIQA INSURANCE BERHAD
(Diperbadankan di Malaysia)

29. PERBELANJAAN PENGURUSAN (SAMB)

(c) Butir-butir imbuhan boleh diterima oleh CEO dalam tahun adalah seperti berikut:

	1.7.2011 hingga 31.12.2011 RM'000	1.7.2010 hingga 30.6.2011 RM'000
Gaji	276	481
Bonus	423	449
KWSP	115	156
Skim pampasan berasaskan saham	227	-
Lain-lain emolumen	23	45
Gratuiti persaraan	207	-
Manfaat bukan wang	14	29
	<u>1,285</u>	<u>1,160</u>

30. PERBELANJAAN YURAN DAN KOMISEN

	1.7.2011 hingga 31.12.2011 RM'000	1.7.2010 hingga 30.6.2011 RM'000
Kos ditanggung bagi pembelian kontrak insurans yang dijadikan perbelanjaan dalam tempoh/tahun kewangan semasa	<u>104,831</u>	<u>197,997</u>

ETIQA INSURANCE BERHAD
(Diperbadankan di Malaysia)

31. PERBELANJAAN CUKAI PENDAPATAN

Komponen utama perbelanjaan cukai pendapatan

Komponen utama perbelanjaan cukai pendapatan bagi tempoh 6 bulan berakhir 31 Disember 2011 dan tahun berakhir 30 Jun 2011 adalah:

	1.7.2011 hingga 31.12.2011 RM'000	1.7.2010 hingga 30.6.2011 RM'000
Penyata Pendapatan:		
<u>Cukai pendapatan:</u>		
Peruntukan tempoh/tahun kewangan semasa		
- Malaysia	70,750	136,537
- Asing	176	123
<u>Cukai tertunda:</u>		
Berkaitan dengan pengasalan dan keterbalikan perbezaan sementara (Nota 18)		
	7,192	5,776
Kurang/(lebih) peruntukan cukai dalam tahun-tahun kewangan terdahulu		
	1,341	(59,537)
Perbelanjaan cukai pendapatan diiktiraf dalam penyata pendapatan		
	<u>79,459</u>	<u>82,899</u>
Penyata pendapatan komprehensif:		
Cukai pendapatan tertunda berkait dengan lain-lain pendapatan komprehensif:		
- Perubahan nilai saksama ke atas pelaburan AFS	(3,779)	2,938

ETIQA INSURANCE BERHAD
(Diperbadankan di Malaysia)

31. PERBELANJAAN CUKAI PENDAPATAN (SAMB)

Penyelarasan di antara perbelanjaan cukai dan keuntungan perakaunan

Penyelarasan diantara perbelanjaan cukai dan keluaran keuntungan perakaunan didarabkan dengan kadar cukai korporat terpakai bagi tempoh 6 bulan berakhir 31 Disember 2011 dan tahun kewangan berakhir 30 Jun 2011 adalah seperti berikut:

	1.7.2011 hingga 31.12.2011 RM'000	1.7.2010 hingga 30.6.2011 RM'000
Penyata Pendapatan:		
Keuntungan sebelum cukai	226,154	381,918
Cukai pada kadar cukai berkanun Malaysia sebanyak 25% (2010: 25%)	56,539	95,480
Kredit cukai Seksyen 110B ditolak	(7,167)	(7,563)
Perniagaan di luar Malaysia dicukai pada 5%	(915)	(1,989)
Pendapatan tidak tertakluk kepada cukai	(2,399)	(1,987)
Perbelanjaan tidak boleh ditolak untuk tujuan cukai	32,060	55,835
Penggunaan kerugian cukai tahun kewangan	-	2,660
Kurang/(lebih) peruntukan cukai dalam tahun-tahun kewangan terdahulu	1,341	(59,537)
Perbelanjaan cukai bagi tempoh/tahun kewangan	79,459	82,899

Cukai pendapatan domestik bagi dana pemegang saham dan dana am dikira berdasarkan kadar cukai korporat sebanyak 25% (30.6.2010:25%) daripada anggaran keuntungan boleh ditaksir bagi tahun kewangan.

Cukai pendapatan bagi dana hayat dikira berdasarkan kadar berkanun sebanyak 8% (30.6.2010:8%) daripada anggaran pendapatan pelaburan boleh ditaksir tolak penolakan dibenarkan bagi tahun kewangan.

Memandangkan keadaan ini, Syarikat telah mengira cukai tertunda bagi dana pemegang-pemegang saham dana am dan dana hayat berdasarkan kadar cukai korporat sebanyak 25% dan 8% masing-masing.

**ETIQA INSURANCE BERHAD
(Diperbadankan di Malaysia)****31. PERBELANJAAN CUKAI PENDAPATAN (SAMB)**

Sebelum penilaian tahun 2008, syarikat di Malaysia menerima guna sistem imput yang lengkap. Selaras dengan Akta Kewangan, 2007 yang diwartakan pada 28 Disember 2007, syarikat-syarikat berhak menolak cukai atas dividen dibayar, cukai dikreditkan atau diagihkan kepada pemegang saham dan dividen-dividen ini akan dikecualikan daripada cukai dalam tangan pemegang saham ("sistem satu tingkat"). Namun demikian, terdapat tempoh peralihan selama 6 tahun yang tamat pada 31 Disember 2013 yang membenarkan syarikat-syarikat membayar dividen frangki kepada pemegang saham di bawah keadaan terhad. Syarikat juga mempunyai opsyen tidak boleh batal yang tidak menghiraukan baki Seksyen 108 dan memilih untuk membayar dividen di bawah sistem satu tingkat. Perubahan dalam undang-undang cukai juga memperuntukkan baki Seksyen 108 dimasukkan seperti pada 31 Disember 2007 yang selaras dengan Seksyen 39 dalam Akta Kewangan, 2007.

Akibat perubahan dalam sistem satu tingkat, sebarang agihan dividen-in-specie berkaitan dengan pemegang saham biasa akan dianggap sebagai dividen satu tingkat. Akaun Seksyen 108 dan akaun dikecualikan cukai tidak akan dipengaruhi. Kedua-dua sistem satu tingkat dan sistem imput akan hadir bersama sehingga 31 Disember 2013

Syarikat tidak memilih opsyen tidak boleh batal yang tidak menghiraukan baki Seksyen 108. Selanjutnya, semasa tempoh peralihan, Syarikat boleh menggunakan kredit dalam baki Seksyen 108 pada 30 Jun 2009 untuk mengagihkan bayaran dividen tunai kepada pemegang saham biasa seperti didefinisikan di bawah Akta Kewangan, 2007.

Sebelum ini, pendapatan dan keuntungan pelaburan daripada pelupusan pelaburan daripada Dana Hayat akan dicukai sebanyak dua kali, sekali pada kadar cukai sebanyak 8% (30.06.2011:8%) dalam Dana Hayat dan sekali lagi pada kadar cukai sebanyak 25% (30.06.2011:25%) apabila lebih daripada Dana Hayat dipindahkan kepada Dana Pemegang Saham. Dalam Bajet 2008 yang telah digubal melalui Arahan Warta pada 21 April 2008, berkuatkuasa dari tahun taksiran 2008 ke atas, syarikat insurans dibenarkan bagi penolakan ("kredit Seksyen110B") daripada jumlah keseluruhan cukai dikenakan ke atas Dana Pemegang Saham untuk mengatasi insiden cukai dua kali.

Kredit Seksyen 110B ditadbir oleh garis panduan khusus Lembaga Hasil Dalam Negeri ("LHDN") yang dikeluarkan pada 5 November 2008 yang butir-butir pengiraan kredit tersebut yang tersedia kepada Dana Pemegang Saham syarikat insurans. Kredit Seksyen110B digunakan sebelum kredit cukai dividen apabila mengira cukai perlu dibayar bersih kepada LHDN.

ETIQA INSURANCE BERHAD
(Diperbadankan di Malaysia)

32. PEROLEHAN SETIAP SAHAM

Perolehan asas setiap saham dikira dengan membahagikan keuntungan bagi tahun kewangan boleh dikaitkan kepada pemegang-pemegang ekuiti biasa Syarikat dengan bilangan Saham Biasa dalam terbitan dalam tempoh/tahun kewangan.

	1.7.2011 hingga 31.12.2011 sen	1.7.2010 hingga 30.6.2011 sen
Keuntungan boleh dikaitkan kepada pemegang-pemegang ekuiti Biasa	146,695	299,019
Perolehan asas setiap saham (sen)	<u>96.41</u>	<u>196.53</u>

Perolehan dicairkan setiap saham tidak dibentangkan memandangkan tidak ada potensi kecairan Saham Biasa pada tarikh penyata kedudukan kewangan

Tidak ada urusan niaga lain yang melibatkan Saham Biasa di antara tarikh pelaporan dan tarikh penyelesaian penyata kewangan ini.

33. KOMITMEN PAJAKAN KENDALIAN

(a) **Syarikat sebagai penerima pajakan**

Pada tarikh penyata kedudukan kewangan, Syarikat memajak premis pejabat dan peralatannya di bawah perjanjian pajakan yang tidak boleh dibatalkan dalam tahun. Pajakan mengandungi opsiyen tidak boleh diperbaharui..

Bayaran pajakan minimum masa hadapan bagi pajakan dengan tempoh-tempoh permulaan atau selebihnya selama satu tahun atau lebih adalah seperti berikut:

	31.12.2011 RM'000	30.6.2011 RM'000
Dalam masa 1 tahun	3,849	5,171
Selepas 1 tahun tetapi tidak lewat daripada 5 tahun	<u>14,130</u>	<u>19,035</u>
	<u>17,979</u>	<u>24,206</u>

ETIQA INSURANCE BERHAD
(Diperbadankan di Malaysia)

33. KOMITMEN PAJAKAN KENDALIAN (SAMB)

(b) **Syarikat sebagai pemberi pajak**

Syarikat telah memasuki perjanjian pajakan operasi atas portfolio hartanah pelaburannya. Pajakan-pajakan itu mempunyai tempoh pajakan yang berbaki antara 1 hingga 3 tahun. Semua pajakan mengandungi fasal untuk membolehkan penyemakan semula untuk menaikkan caj sewa pada kadar tahunan berdasarkan keadaan pasaran yang lazim. Pajakan juga mengandungi fasal yang membenarkan penamatan awal tetapi memerlukan penyewa mencari penyewa lain untuk menggantikan tempatnya atau membayar tempoh pajakan belum tamat yang tinggal.

Bayaran pajakan minimum pada masa depan yang belum diterima di bawah pajakan operasi yang tidak boleh dibatalkan berkontrak pada tarikh penyata kedudukan kewangan tetapi tidak diiktiraf sebagai penghutang adalah seperti berikut:

	31.12.2011	30.6.2011
	RM'000	RM'000
Tidak lewat daripada 1 tahun	31,992	30,197
Lewat daripada 1 tahun tetapi tidak lewat daripada 5 tahun	67,257	59,631
	<u>99,249</u>	<u>89,828</u>

Pendapatan sewa atas hartanah pelaburan diiktiraf dalam penyata pendapatan sepanjang tempoh/tahun kewangan dibentangkan dalam Nota 24.

34. LAIN-LAIN KOMITMEN DAN KONTIGENSI

	31.12.2011	30.6.2011
	RM'000	RM'000
Diluluskan dan dikontrakkan:		
Hartanah, loji dan peralatan	1,919	1,882
Aset tidak ketara	14,016	17,622
	<u>15,935</u>	<u>19,504</u>
Diluluskan dan tidak dikontrakkan:		
Hartanah, loji dan peralatan	-	200
	<u>-</u>	<u>200</u>

ETIQA INSURANCE BERHAD
(Diperbadankan di Malaysia)

35. PENDEDAHAN PIHAK BERKAITAN PENTING

- (i) Urusniaga penting Syarikat dengan pihak-pihak berkaitan sepanjang tempoh/tahun kewangan adalah seperti berikut:

	1.7.2011 hingga 31.12.2011 RM'000	1.7.2010 hingga 30.6.2011 RM'000
Pendapatan/(perbelanjaan):		
Urus niaga dengan syarikat pemegang induk:		
Pendapatan premium insurans kasar	2,157	4,990
Pendapatan dividen	679	-
Perbelanjaan komisen dan yuran	(40,099)	(47,412)
Pendapatan faedah	17,020	35,198
Pendapatan sewa	239	452
Lain-lain perbelanjaan	<u>(1,267)</u>	<u>(2,141)</u>
Urus niaga dengan syarikat induk:		
Pendapatan sewa	59	116
Lain-lain yuran pengurusan	(3,209)	(6,410)
Kos perkhidmatan dikongsi dicaj balik	289	296
Dividen Interim	<u>(180,299)</u>	<u>-</u>
Urus niaga dengan lain-lain syarikat berkaitan dalam kumpulan MBB:		
Pendapatan premium insurans kasar	1	1
Pendapatan sewa	5,738	9,544
Perbelanjaan sewa	-	(774)
Yuran pengurusan pelaburan	(8,698)	(15,187)
Lain-lain yuran pengurusan	(22,822)	(38,021)
Kos perkhidmatan dikongsi dicaj balik	32,509	53,306
Lain-lain perbelanjaan	<u>(1,410)</u>	<u>(2,634)</u>

ETIQA INSURANCE BERHAD
(Diperbadankan di Malaysia)

35. PENDEDAHAN PIHAK BERKAITAN PENTING (SAMB)

(ii) Termasuk dalam lembaran imbaran Syarikat ialah jumlah terhutang daripada/(kepada) syarikat-syarikat berkaitan seperti berikut:

	31.12.2011	30.6.2011
	RM'000	RM'000
Syarikat induk utama:		
Deposit tetap dan deposit panggilan	550,742	451,170
Deposit berstruktur	49,085	365,000
NCD & NICD	165,040	260,389
Bon Korporat	396,029	367,673
Baki bank	59,655	179,489
Pendapatan belum terima dan terakru	5,938	9,272
Premium tertunggak	9,861	11,691
Pendapatan belum terima dan terakru	(3,554)	2,796
Hutang runcit dan liabiliti terakru	<u>(722)</u>	<u>(201)</u>
Syarikat induk:		
Jumlah kena dibayar kepada syarikat induk	<u>(3,628)</u>	<u>(2,435)</u>
Lain-lain syarikat berkaitan dalam Kumpulan MBB:		
Premium tertunggak	(182)	411
Pendapatan belum terima dan terakru	277	537
Amaun tertunggak daripada syarikat berkaitan	2,323	3,683
Amaun tertunggak kepada syarikat berkaitan	(1)	(253)
Hutang runcit dan liabiliti terakru	<u>(4,528)</u>	<u>(4,785)</u>
Subsidiari:		
Amaun tertunggak kepada subsidiari	<u>(1,655)</u>	<u>(1,655)</u>

ETIQA INSURANCE BERHAD
(Diperbadankan di Malaysia)

35. PENDEDAHAN PIHAK BERKAITAN PENTING (SAMB)

(iii) Pampasan personel pengurusan penting

Personel pengurusan penting adalah orang-orang tertentu yang mempunyai kuasa dan tanggungjawab bagi merancang, mengarah dan mengawal kegiatan Syarikat secara langsung atau tidak langsung. Personel pengurusan penting Syarikat adalah Pengarah Eksekutif dan Ketua Pegawai Eksekutif.

Imbuan bagi Pengarah Eksekutif dan Ketua Pegawai Eksekutif adalah seperti berikut:

	1.7.2011 ke 31.12.2011 RM'000	1.7.2010 ke 30.6.2011 RM'000
Manfaat kakitangan jangka pendek		
- Gaji, elaun dan bonus	1,045	1,514
- KWSP	123	220
- Yuran	21	50
- Skim pampasan berasaskan saham	260	-
- Lain-lain manfaat kakitangan	99	141
Manfaat selepas tamat perkhidmatan		
- Gratuiti persaraan	207	151
	<u>1,755</u>	<u>2,076</u>

ETIQA INSURANCE BERHAD
(Diperbadankan di Malaysia)

36. ASET BERSIH DIPINDAH

Sri MLAB Berhad ("Sri MLAB") telah memindahkan perniagaan mereka dan aset bersih sebagai usaha berterusan kepada Syarikat, pada 1 November 2010, menurut Perintah Letak Hak yang diperolehi daripada Mahkamah Tinggi Malaya di Kuala Lumpur.

Butir-butir aset bersih yang dipindahkan adalah seperti berikut:

	Nota	30.6.2011 RM'000
<u>Aset:</u>		
Hartanah, loji dan peralatan	3	48,058
Hartanah pelaburan	4	250
Pajakan tanah prabayar	5	11,670
Aset tidak ketara		-
Pelaburan		6,538,834
Penghutang pembiayaan		75,900
Aset reinsurans	17	1,133
Penghutang insurans		4,505
Lain-lain penghutang		80,110
Aset derivatif		41,371
Tunai dan baki di bank		31,448
		<u>6,833,279</u>
<u>Ekuiti dan liabiliti:</u>		
Rizab AFS		<u>11,703</u>
<u>Liabiliti:</u>		
Liabiliti kontrak insurans	17	6,459,724
Pemiutang insurans		3,163
Lain-lain pemiutang		43,908
Liabiliti cukai semasa	18	28,893
		<u>6,535,688</u>
Aset bersih dipindah		<u>285,888</u>

Aset bersih yang dipindahkan dari Sri MLAB telah dimemadai dengan tunai RM285,888,000.

ETIQA INSURANCE BERHAD
(Diperbadankan di Malaysia)

37. RANGKA KERJA PENGURUSAN RISIKO

Rangka Kerja Pengurusan Risiko mentakrifkan dan merumuskan proses pengurusan risiko. Ia terdiri daripada pembangunan, pelaksanaan dan pengawasan strategi-strategi kewangan dan operasi bagi menilai, meringan dan membiayai kewangan, risiko insurans dan operasi untuk meningkatkan Operasi Syarikat Etiqa ("EOC") dalam lingkungan MAHB.

Ia mengukuhkan keupayaan untuk menyebarkan keinginan dan strategi risiko, risiko berkait dengan pertumbuhan dan pulangan, membuat keputusan tindak balas risiko tepat pada masa, meminimumkan kejutan dan kerugian operasi, meraih peluang dan merasionalisasikan modal.

Rangka kerja mengambil kira:

- Garis panduan Bank Negara Malaysia ("BNM") berkaitan dengan Jawatankuasa Pengurusan Risiko ("RMC");
- Pertubuhan Pengurusan Risiko sedia ada dalam Kumpulan MBB
- Seksyen berkenaan daripada Rangka Kerja Pemantauan Pengurusan Risiko Kumpulan MBB
- Seksyen berkenaan daripada Urus Tadbir Risiko Rangka Kerja Pengurusan Risiko Keseluruhan bagi Risiko Kredit, Risiko Pasaran dan Risiko Operasi MBB; dan
- Struktur organisasi Syarikat Kendalian Etiqa ("EOC").

Skop rangka kerja menangani pengurusan dasar risiko, pelaporan struktur urus tadbir dan pelaksanaan dasar.

Intergrasi rangka kerja ini memastikan risiko dikenalpasti dengan betul dan secukupnya, dinilai, diawasi dan dilaporkan untuk menjaga dan mengawal aset Syarikat dan membolehkan pihak pengurusan memenuhi kewajipan kepada pemegang hak serta memenuhi kehendak kawal selia.

Semasa tempoh kewangan, fungsi Pengurusan Risiko diperkuatkan lagi dengan perlantikan Pegawai Risiko Tertinggi ("CRO") dalam Jawatankuasa Pengurusan Kanan. Tanggungjawab CRO meliputi peranannya dalam melakukan tugasnya secara bebas dan untuk mewujudkan pengurusan risiko yang lebih strategik dalam Kumpulan.

Objektif Pengurusan Modal, Polisi dan Pendekatan

Garis Panduan Pengurusan Modal menetapkan polisi yang standard berkaitan dengan tahap modal untuk dikekalkan dalam Kumpulan dan Syarikat. Syarikat menyelaraskan keperluan modalnya dengan Nisbah Keperluan Modal ("CAR") seperti yang dijelaskan pada Rangka Kerja RBC (BNM/RH/GL/003-24) terbitan BNM.

Garis Panduan Pengurusan Modal menetapkan tahap sasaran modal dalaman yang dikaji secara tahunan. Ini adalah untuk memastikan bahawa tahap sasaran modal mencerminkan profil risiko portfolio serta toleransi risiko. Garis panduan ini disokong dengan aktiviti ujian tekanan yang dilakukan sekurang-kurangnya dua kali setahun. Aktiviti ujian tekanan dilakukan menurut keperluan Garis Panduan ujian tekanan terbitan BNM (BNM/RH/GL/004-16).

ETIQA INSURANCE BERHAD
(Diperbadankan di Malaysia)

37. RANGKA KERJA PENGURUSAN RISIKO (SAMB)

Objektif Pengurusan Modal, Polisi dan Pendekatan (Samb)

Buat masa ini, CAR minima ditetapkan oleh BNM pada 130%

Urus Tadbir dan Rangka Kerja Berperaturan

Struktur urus tadbir menggariskan struktur mengikut organisasi, hierarki dan skop tanggungjawab semua badan Kerajaan yang terlibat dalam fungsi pengurusan risiko.

Struktur organisasi pengurusan risiko Syarikat melibatkan Lembaga Pengarah ("Lembaga") dan Jawatankuasa Pengurusan Risiko ("RMC") dan Mesyuarat Pengurusan Risiko ("RMM").

Urus tadbir ditekankan melalui pelbagai tahap jawatankuasa (tahap Lembaga, Pengurusan dan Kerja). Setiap Jawatankuasa mempunyai Bidang Tugas, Peranan dan Tanggungjawab, Tugas-tugas Khas dan Tahap Kuasanya sendiri.

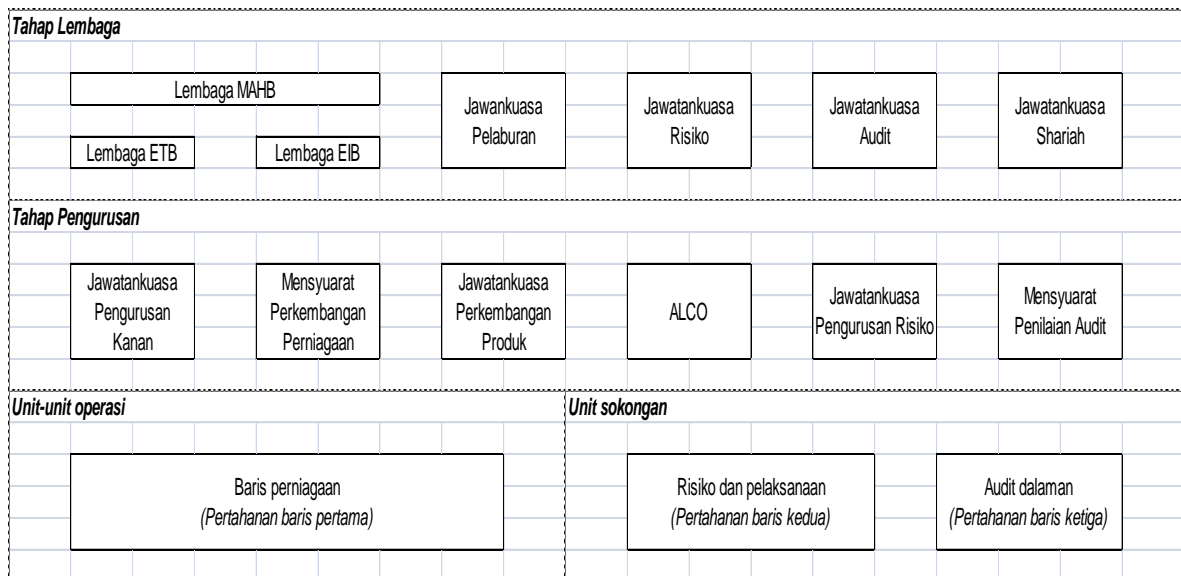

Rangka kerja urusan risiko terdiri daripada tiga (3) lapisan pengurusan yang merupakan:

- (i) Penerimaan Risiko dan pemilikan (garisan pertama)
- (ii) Kawalan risiko dan kesilapan (garisan kedua)
- (iii) Audit bebas dan pematuhan (garisan ketiga)

(i) Penerimaan Risiko

Garis perniagaan adalah unit pengambilan risiko dan bertanggungjawab untuk penerimaan risiko munasabah sejajar dengan rangka kerja pengurusan risiko. CEO syarikat secara muktamad memegang tanggungjawab utama.

ETIQA INSURANCE BERHAD
(Diperbadankan di Malaysia)

37. RANGKA KERJA PENGURUSAN RISIKO (SAMB)

Urus Tadbir dan Rangka Kerja Berperaturan (Samb)

(ii) Pengawasan dan Kawalan

Pengurusan risiko yang berkesan memerlukan laporan dan struktur kajian semula untuk memastikan risiko dikenalpasti dengan efektif, dinilai serta kawalan dan tindakan yang sesuai disediakan. Kajian nalar harus dilakukan untuk memastikan ianya sentiasa efektif.

RMM ialah forum pengurusan untuk pertimbangan semua isu risiko. RMM akan mencadangkan mengikut polisi risiko dan had boleh-terima risiko terhadap RMC dan memastikan bahawa Garis Panduan yang diluluskan diperlaksanakan. RMM akan mengawal pendedahan dan tindakan jika berlaku kemungkiran.

(ii) Audit bebas

Audit dalaman melengkapkan urustadbir risiko dalam memberikan jaminan bebas keberkesanan rangka proses pengurusan risiko.

Rangka Kerja Pengurusan Aset-Liabiliti ("ALM")

Objektif utama Jawatankuasa Pengurusan Aset-Liabiliti ("ALCO") adalah untuk menyelaras kawalan berterusan ke atas kedudukan risiko kewangan/pelaburan setiap portfolio pelaburan dan kedudukan liabiliti risiko Syarikat.

ALCO diberi kuasa untuk mencadangkan dasar-dasar kepada RMC dan IC dan mencadangkan program pelaksanaan kegiatan pelaburan.

Antara lainnya, ALCO juga bertanggungjawab bagi menjalankan kajian Pengurusan Aset Liabiliti ("ALM").

9557 T

ETIQA INSURANCE BERHAD
(Diperbadankan di Malaysia)

38. RISIKO INSURANS

Risiko insurans berkaitan dengan risiko yang wujud yang berhubung dengan aktiviti-aktiviti pengunderaitan insuran hayat dan am. Analisis aktuari dilaksanakan untuk mengawal harga, pengunderaitan dan risiko simpanan dengan mengantara trend sebelum manfaat dan tuntutan cukup tempoh untuk pembayaran.

Reinsurans diwujudkan untuk mengurangkan risiko insurans tertentu dalam parameter risiko yang ditubuhkan. Risiko yang dikaitkan dengan risiko insurans semula adalah risiko rakan niaga penginsurans semula yang gagal untuk memenuhi obligasi mereka. Tuntutan proses adalah ditakrifkan oleh pihak berkuasa berkelulusan sebagai sebahagian daripada kawalan terhadap pendedahan kewangan.

Syarikat telah mewujudkan garis panduan yang bersesuaian dan rangka kerja yang ketat dengan had kuasa sebagai sebahagian daripada aktiviti-aktiviti pengurangan risiko yang terbentuk dalam operasi perniagaan. Tahunan ulasan audit dalaman dijalankan untuk memastikan pematuhan garis panduan dan piawaian Syarikat.

(A) Insurans Hayat

(i) Jadual di bawah menunjukkan penumpuan liabiliti aktuari mengikut jenis kontrak.

	31.12.2011			30.6.2011		
	Kasar	Reinsurans	Bersih	Kasar	Reinsurans	Bersih
	RM'000	RM'000	RM'000	RM'000	RM'000	RM'000
Hayat seumur hidup	562,960	-	562,960	519,092	-	519,092
Wakaf	5,501,001	-	5,501,001	5,392,486	-	5,392,486
Gadai Janji	988,053	(34,270)	953,783	973,553	(35,692)	937,861
Jaminan Berjangka	352,767	-	352,767	341,935	-	341,935
Anuiti	457,555	-	457,555	442,943	-	442,943
Lain-lain	35,151	-	35,151	44,224	-	44,224
Jumlah	7,897,487	(34,270)	7,863,217	7,714,233	(35,692)	7,678,541

Semua perniagaan adalah diperolehi di Malaysia, keseluruhan liabiliti kontrak insuran hayat adalah di Malaysia

9557 T

**ETIQA INSURANCE BERHAD
(Diperbadankan di Malaysia)**

38. RISIKO INSURANS (SAMB)

(A) Insuran Hayat (Samb)

(ii) Andaian Penting

Pertimbangan yang tinggi diperlukan dalam menentukan liabiliti insurans dan pemilihan andaian. Andaian yang digunakan adalah berdasarkan pengalaman lampau, data dalaman semasa, indeks pasaran luar dan penanda aras yang mencerminkan harga pasaran semasa dan trend. Andaian dan anggaran yang berhemat telah ditentukan pada tarikh penilaian dan kredit tidak diambil untuk kemungkinan kesan yang berfaedah dari pengeluaran sukarela. Andaian akan dinilai secara berterusan untuk memastikan penilaian yang realistik dan munasabah.

Andaian-andaian penting kepada yang mana anggaran liabiliti adalah agak sensitif adalah seperti berikut:

(a) Kadar diskaun

Kadar diskaun digunakan bagi polisi-polisi bukan sertain, manfaat dijamin polisi sertain dan liabiliti bukan unit polisi pelaburan berkait pelaburan adalah hasil diperhatikan pada Sekuriti Kerajaan Malaysia ("MGS") dalam tempoh sesuai. Dalam hal jumlah liabiliti manfaat polisi sertain, kadar diskaun adalah berdasarkan hasil dana dijangka daripada dana sertain, tolak cukai keatas pendapatan pelaburan dana hayat. Anggaran terbaik pulangan pelaburan bagi perniagaan sertain diperoleh daripada pulangan dijangka daripada kelas pelaburan masing-masing.

(b) Kadar mortaliti dan morbiditi

Syarikat asas mortaliti awal dan morbiditi di industri ditubuhkan dan jadual Malaysia yang mencerminkan pengalaman sejarah, dilaraskan apabila sesuai untuk mencerminkan pendedahan risiko Syarikat yang unik, ciri-ciri produk, pasaran sasaran dan keterukan sendiri tuntutan dan pengalaman kekerapan. Bagi kontrak yang menginsuranskan risiko untuk umur panjang, elaun berhemat dibuat untuk peningkatan kematian masa depan yang dijangka.

9557 T

ETIQA INSURANCE BERHAD
(Diperbadankan di Malaysia)

38. RISIKO INSURANS (SAMB)

(A) Insuran Hayat (Samb)

(ii) Andaian Penting (Samb)

(c) Kadar luput dan penyerahan

Kadar luput dan penyerahan adalah berdasarkan pengalaman sejarah Syarikat berkenaan luput dan penyerahan.

(d) Perbelanjaan

Andaian-andaian mengenai perbelanjaan masa hadapan adalah berdasarkan tahap perbelanjaan semasa, diselaraskan bagi pelarasan inflasi perbelanjaan dijangka, sekiranya sesuai.

(iii) Sensitiviti

Analisis di bawah dilaksanakan bagi kemungkinan pergerakan yang munasabah dalam andaian-andaian penting yang melibatkan penentuan liabiliti insurans dengan semua andaian lain kekal konstan, menunjukkan kesan ke atas liabiliti kasar dan bersih, lebihan yang timbul dan ekuiti.

Hubung kait andaian-andaian akan mempunyai kesan ketara dalam menentukan liabiliti tuntutan utama, tetapi untuk menunjukkan kesan disebabkan oleh perubahan dalam andaian, andaian telah diubah atas dasar individu. Ia harus diperhatikan bahawa pergerakan dalam andaian ini adalah bukan linear. Maklumat kesensitifan juga akan berubah mengikut andaian ekonomi semasa.

9557 T

ETIQA INSURANCE BERHAD
(Diperbadankan di Malaysia)

38. RISIKO INSURANS (SAMB)

(A) Insuran Hayat (Samb)

(iii) Sensitiviti (Samb)

	Perubahan dalam Andaian %	Kesan ke atas Liabiliti Kasar RM'000	Kesan ke atas Liabiliti Bersih RM'000	Kesan ke atas Lebihan Timbul RM'000	Kesan ke atas Ekuiti RM'000
<u>Insurans Hayat</u>					
31.12.2011					
Kadar diskaun	-1%	641,781	639,937	(639,937)	(70,143)
Kadar mortaliti dan morbiditi	+/- 10% (kurang baik)	132,199	129,284	(129,284)	(5,806)
Luput dan menyerahkan kadar	+/- 10% (kurang baik)	19,287	19,205	(19,205)	(6,929)
Perbelanjaan	+10%	38,597	38,597	(38,597)	(3,916)
30.6.2011					
Kadar diskaun	-1%	605,315	603,447	(603,447)	(56,991)
Kadar mortaliti dan morbiditi	+/- 10% (kurang baik)	129,247	126,242	(126,242)	(1,431)
Luput dan menyerahkan kadar	+/- 10% (kurang baik)	18,867	18,770	(18,770)	(2,445)
Perbelanjaan	+10%	38,480	38,480	(38,480)	-

* tidak termasuk kesan keatas pendapatan tetap

9557 T

ETIQA INSURANCE BERHAD
(Diperbadankan di Malaysia)

38. RISIKO INSURANS (SAMB)

(B) Insurans Am

(i) Jadual di bawah menunjukkan penumpuan premium mengikut jenis kontrak.

	1.7.2011 hingga 31.12.2011			1.7.2010 hingga 30.6.2011		
	Kasar RM'000	Reinsurans RM'000	Bersih RM'000	Kasar RM'000	Reinsurans RM'000	Bersih RM'000
<u>Malaysia</u>						
Motor	133,031	(4,102)	128,929	240,485	(11,867)	228,618
Kebakaran	76,053	(41,005)	35,048	164,014	(73,501)	90,513
Kargo Marin, Kargo Penerbangan & Transit	217,840	(211,851)	5,989	547,628	(530,274)	17,354
Pelbagai	92,058	(24,667)	67,391	205,418	(51,095)	154,323
	518,982	(281,625)	237,357	1,157,545	(666,737)	490,808
<u>Singapura dan Brunei</u>						
Motor	15,144	(569)	14,575	32,666	(982)	31,684
Kebakaran	10,148	(1,810)	8,338	18,302	(4,197)	14,105
Kargo Marin, Kargo Penerbangan & Transit	2,158	(531)	1,627	4,081	(1,076)	3,005
Pelbagai	22,192	(1,959)	20,233	41,340	(5,855)	35,485
	49,642	(4,869)	44,773	96,389	(12,110)	84,279
Jumlah	568,624	(286,494)	282,130	1,253,934	(678,847)	575,087

9557 T

**ETIQA INSURANCE BERHAD
(Diperbadankan di Malaysia)**

38. RISIKO INSURANS (SAMB)

(B) Insurans Am (Samb)

(ii) Andaian Penting dan Kaedah

Liabiliti tuntutan Syarikat adalah dianggarkan dengan menggunakan pelbagai kaedah unjuran tuntutan standard aktuari, seperti Ladder Rangkaian dan kaedah Bornhuetter-Ferguson. Andaian utama yang menjadi asas teknik ini ialah pengalaman pembangunan tuntutan yang lalu boleh digunakan untuk projek pembangunan tuntutan masa depan dan dengan itu kos muktamad tuntutan. Oleh itu, kaedah ini membuat anggaran pembangunan kerugian yang dibayar dan ditanggung berdasarkan pembangunan diperhatikan tahun lebih awal dan nisbah kergian yang dijangka. Sejarah pembangunan tuntutan terutamanya dianalisis oleh tempoh kemalangan. Pembangunan tuntutan dianalisis secara berasingan untuk setiap bidang perniagaan. Garisan tertentu perniagaan juga terus dianalisis mengikut jenis perlindungan.

Andaian yang digunakan dalam metodologi unjuran, termasuk kadar inflasi tuntutan atau andaian nisbah kerugian pada masa hadapan, yang tersirat di dalam tuntutan data perkembangan sejarah di mana unjuran adalah didasarkan. Penghakiman kualitatif tambahan boleh digunakan untuk menilai sejauh mana tren di masa lampau tidak boleh dikenakan pada masa akan datang, sebagai contoh, untuk menggambarkan kejadian berlaku hanya sekali, perubahan dalam faktor-faktor luaran atau pasaran seperti sikap orang ramai yang mendakwa, perubahan perundangan, keputusan kehakiman dan ekonomi syarat-syarat, serta faktor-faktor dalaman seperti campuran portfolio, keadaan dasar dan prosedur pengendalian tuntutan untuk tiba dititik anggaran bagi kos muktamad tuntutan yang mewakili hasil yang mungkin, dari pelbagai hasil yang mungkin, dengan mengambilkira semua ketidak tentuan yang terlibat. Pelbagai kesan kemungkinan tidak walaubagaimanapun menyebabkan kuantifikasi pelbagai liabiliti. Di samping itu, liabiliti adalah dianggarkan pada kadar diskaun dan tiada kaedah lengkungan-berpadan telah diguna pakai dalam proses anggaran.

Ketidaktentuan yang wujud dalam liabiliti menganggarkan boleh timbul daripada pelbagai faktor-faktor seperti kepelbagaian dan kualiti data yang ada, anggapan asas yang dibuat dan turun naik rawak dalam pengalaman masa depan. Ketidakpastian yang terlibat dalam liabiliti menganggarkan dibenarkan dalam proses tempahan dan anggaran pengagihan liabiliti ketidakpastian yang jelas. Asas anggaran rizab berdasarkan Rangka Kerja Modal Berasaskan Risiko bagi Penanggung Insurans Bank Negara Malaysia memerlukan semua perniagaan insurans am untuk mengira peruntukan tuntutan yang ditempah pada anggaran kos pembayaran tuntutan masa depan yang terbaik, ditambah elaun yang jelas bagi risiko dan ketidakpastian.

9557 T

**ETIQA INSURANCE BERHAD
(Diperbadankan di Malaysia)**

38. RISIKO INSURANS (SAMB)

(B) Insurans Am (Samb)

(ii) Andaian Penting dan Kaedah (Samb)

Aggaran perbelanjaan bagi pelarasan kerugian yang tidak diperuntukan ("ULAE") adalah berdasarkan peraturan konvensional 50-50% dalam mengira liabiliti ULAE. Secara khususnya, ULAE menyimpan sama dengan satu perdua dari (sejarah ULAE dibayar ke Kerugian & ALAE dibayar) darab (jumlah kes simpanan campur 2 kali simpanan IBNR tulen). Tiada perubahan dalam metodologi yang digunakan untuk memperolehi ULAE.

Bagi cawangan Singapura pemuatan digunakan kepada anggaran terbaik bagi kerugiaan dan perbelanjaan pelarasan peruntukan kerugian untuk disediakan bagi ULAE.

Perbelanjaan Pelarasan Kerugian yang tidak diperuntukkan

	31.12.2011	30.6.2011
Perubahan dalam perbelanjaan pelarasan kerugian yang tidak diperuntukan untuk membayar nisbah kerugian (Tidak termasuk Singapura)	5%	5%

9557 T

ETIQA INSURANCE BERHAD
(Diperbadankan di Malaysia)

38. RISIKO INSURANS (SAMB)

(B) Insurans Am (Samb)

(iii) Sensitiviti

Dengan menggunakan kaedah yang diterangkan diatas, pembangunan tuntutan diekstrapolasi untuk setiap tahun kemalangan berdasarkan pembangunan yang diperhatikan tahun lebih awal. Dalam kebanyakan kes, tiada andaian yang jelas dibuat sebagai unjuran berdasarkan andaian tersirat dalam tuntutan sejarah.

Keterangan ilustrasi mengenai ujian sensitiviti untuk tuntutan liabiliti perniagaan insurans am yang dinyatakan dibawah. Kesan kumulatif semua faktor-faktor yang mungkin memberi kesan kepada andaian dalam unjuran akhirnya akan memberi kesan kepada liabiliti tuntutan dan, seterusnya, diperhatikan nisbah nilai bersih tuntutan bagi tempoh kewangan. Oleh itu, analisis sensitiviti telah dilakukan berdasarkan pergerakan dalam nisbah tuntutan bersih yang ditanggung dengan semua andaian lain atau faktor-faktor utama yang munasabah malar, menunjukkan kesan ke atas liabiliti kasar dan bersih, keuntungan sebelum cukai dan dana peserta.

<u>Insuran Am - Perniagaan Malaysia & Brunei</u>	Perubahan dalam andaian	Kesan ke atas liabiliti kasar RM'000	Kesan ke atas liabiliti bersih RM'000	Kesan ke atas keuntungan sebelum cukai RM'000	Kesan ke atas ekuiti RM'000
31.12.2011					
Nisbah Tuntutan Bersih	+/- 5%	29,391	12,348	(12,348)	(9,261)
	- 5%	(29,391)	(12,348)	12,348	9,261
30.6.2011					
Nisbah Tuntutan Bersih	+/- 5%	52,731	24,257	(24,257)	(18,193)
	- 5%	(52,731)	(24,257)	24,257	18,193

9557 T

ETIQA INSURANCE BERHAD
(Diperbadankan di Malaysia)

38. INSURANCE RISK (CONT'D)

(B) Insurans Am (Samb)

(iii) Sensitiviti (Samb)

	Perubahan dalam andaian	Kesan ke atas liabiliti kasar RM'000	Kesan ke atas liabiliti bersih RM'000	Kesan ke atas liabiliti besar RM'000	Kesan ke atas ekuiti RM'000
<u>Insuran Am - Perniagaan Singapura</u>					
31.12.2011					
Nisbah Tuntutan Bersih	+/- 5%	2,305	2,007	(2,007)	(1,505)
	- 5%	(2,305)	(2,007)	2,007	1,505
30.6.2011					
Nisbah Tuntutan Bersih	+/- 5%	4,867	4,239	(4,239)	(3,179)
	- 5%	(4,867)	(4,239)	4,239	3,179

* kesan ke atas ekuiti menggambarkan pelarasan bagi cukai, yang berkenaan.

Kaedah diguna dan andaian ketara dibuat bagi maklumat kesensitifan diperolehi tidak berubah daripada tempoh sebelumnya.

(iv) Jadual perkembangan tuntutan

Jadual berikut menunjukkan anggaran cawangan Malaysia dan Singapura menanggung tuntutan, termasuk kedua-dua tuntutan dimaklumkan dan IBNR bagi setiap tahun kemalangan berturut-turut pada akhir setiap tempoh pelaporan, bersama dengan bayaran kumulatif hingga kini. Pengurusan syarikat percaya anggaran jumlah tuntutan belum lunas pada tahun kewangan berakhir adalah mencukupi. Syarikat memberi pertimbangan kepada kebarangkalian dan magnitud pengalaman akan datang menjadi lebih buruk daripada diandaikan dan melaksanakan langkah berjaga-jaga dalam menentukan rizab apabila terdapat ketidakpastian yang meluas.

Nota: Anggaran tuntutan ditanggung tahun-tahun sebelumnya tidak tersedia untuk Malaysia disebabkan penggabungan beberapa syarikat dengan tempoh kewangan berakhir berbeza.

9557 T

**ETIQA INSURANCE BERHAD
(Diperbadankan di Malaysia)**

38. RISIKO INSURANS (SAMB)

(B) Insurans Am (Samb)

(iv) Jadual perkembangan tuntutan (Samb)

Analisis perkembangan tuntutan - Liabiliti Kontrak Insurans Kasar

<u>Perniagaan Malaysia dan Brunei</u>	<u>Sebelum</u>				<u>Pada 31 Disember</u>				<u>Jumlah</u> <u>RM'000</u>
	<u>2005</u> <u>RM'000</u>	<u>2005</u> <u>RM'000</u>	<u>2006</u> <u>RM'000</u>	<u>2007</u> <u>RM'000</u>	<u>2008</u> <u>RM'000</u>	<u>2009</u> <u>RM'000</u>	<u>2010</u> <u>RM'000</u>	<u>2011</u> <u>RM'000</u>	
Tahun kemalangan									
Anggaran tuntutan kumulatif untuk Malaysia:									
Pada akhir tahun kemalangan		347,856	367,506	322,376	420,321	511,266	562,758	387,989	
1 tahun kemudian		512,103	385,003	316,391	506,979	420,875	740,423		
2 tahun kemudian		473,225	342,696	325,232	348,529	314,554			
3 tahun kemudian		464,911	323,542	354,280	342,856				
4 tahun kemudian		439,303	329,242	319,117					
5 tahun kemudian		474,545	316,002						
6 tahun kemudian		453,754							
Anggaran tuntutan kumulatif untuk Malaysia (A)		453,754	316,002	319,117	342,856	314,554	740,423	387,989	
Anggaran bayaran kumulatif hingga kini untuk Malaysia:									
Pada akhir tahun kemalangan		91,693	108,937	112,073	131,993	137,944	141,508	121,264	
1 tahun kemudian		192,905	222,358	206,981	230,652	229,309	324,251		
2 tahun kemudian		235,098	255,489	243,267	285,343	273,022			
3 tahun kemudian		252,810	277,699	282,164	319,168				
4 tahun kemudian		262,689	291,347	288,056					
5 tahun kemudian		330,288	293,753						
6 tahun kemudian		336,876							
Bayaran kumulatif untuk Malaysia (B)		336,876	293,753	288,056	319,168	273,022	324,251	121,264	
Liabiliti tuntutan belum lunas untuk Malaysia (A) - (B)	65,858	116,878	22,249	31,061	23,688	41,532	416,172	266,725	984,163
Liabiliti tuntutan belum lunas bagi Brunei dan Triti Masuk									47,854
Peruntukan bagi Insuran semula berpotensi tidak boleh dikutip									-
Perbelanjaan pelarasan kerugian tidak diperuntuk									28,919
Kesan Diskaun									-
Anggaran terbaik liabiliti tuntutan									1,060,936
Peruntukan bagi margin risiko untuk Susuhan kurang baik									336,580
Insuran tuntutan liabiliti kasar									1,397,516

9557 T

**ETIQA INSURANCE BERHAD
(Diperbadankan di Malaysia)**

38. RISIKO INSURANS (SAMB)

(B) Insurans Am (Samb)

(iv) Jadual perkembangan tuntutan (Samb)

Analisis perkembangan tuntutan - bersih selepas reinsurans

Perniagaan Malaysia dan Brunei	Sebelum				Pada 31 December				Total
	2005	2005	2006	2007	2008	2009	2010	2011	
Tahun kemalangan	RM'000	RM'000	RM'000	RM'000	RM'000	RM'000	RM'000	RM'000	RM'000
Anggaran tuntutan kumulatif untuk Malaysia:									
Pada akhir tahun kemalangan		230,554	241,945	225,839	241,450	351,437	366,444	237,790	
1 tahun kemudian		211,195	240,044	219,925	207,650	226,824	257,410		
2 tahun kemudian		199,750	225,151	211,792	202,737	216,925			
3 tahun kemudian		194,496	203,721	210,237	206,473				
4 tahun kemudian		182,789	205,445	190,005					
5 tahun kemudian		182,542	205,074						
6 tahun kemudian		180,446							
Anggaran tuntutan kumulatif untuk Malaysia (A)		180,446	205,074	190,005	206,473	216,925	257,410	237,790	
Anggaran bayaran kumulatif hingga kini untuk Malaysia:									
Pada akhir tahun kemalangan		89,978	95,909	86,172	107,506	116,191	129,136	104,809	
1 tahun kemudian		153,715	172,519	157,931	175,155	180,244	215,832		
2 tahun kemudian		166,231	188,772	170,887	187,774	199,988			
3 tahun kemudian		171,019	194,805	177,066	195,233				
4 tahun kemudian		175,189	199,019	181,078					
5 tahun kemudian		177,110	200,908						
6 tahun kemudian		178,106							
Bayaran kumulatif untuk Malaysia (B)		178,106	200,908	181,078	195,233	199,988	215,832	104,809	
Liabiliti tuntutan belum lunas untuk Malaysia (A) - (B)	6,619	2,340	4,166	8,927	11,240	16,937	41,578	132,981	224,788
Liabiliti tuntutan belum lunas bagi Brunei dan Triti Masuk									51,011
Peruntukan bagi Insuran semula berpotensi tidak boleh dikutip									-
Perbelanjaan pelarasan kerugian tidak diperuntuk									8,174
Kesan Diskaun									-
Anggaran terbaik liabiliti tuntutan									283,973
Peruntukan bagi margin risiko untuk Susuhan kurang baik									65,573
Insuran tuntutan liabiliti bersih									349,546

9557 T

**ETIQA INSURANCE BERHAD
(Diperbadankan di Malaysia)**

38. RISIKO INSURANS (SAMB)

(B) Insurans Am (Samb)

(iv) Jadual perkembangan tuntutan (Samb)

Analisis perkembangan tuntutan - Liabiliti Kontrak Insurans Kasar

<u>Perniagaan Singapura</u>	<u>Sebelum</u>				<u>Pada 31 December</u>				<u>Total</u>
	<u>2005</u>	<u>2005</u>	<u>2006</u>	<u>2007</u>	<u>2008</u>	<u>2009</u>	<u>2010</u>	<u>2011</u>	
<u>Tahun kemalangan</u>	<u>RM'000</u>	<u>RM'000</u>	<u>RM'000</u>	<u>RM'000</u>	<u>RM'000</u>	<u>RM'000</u>	<u>RM'000</u>	<u>RM'000</u>	<u>RM'000</u>
Anggaran tuntutan kumulatif untuk Singapura: Pada akhir tahun kemalangan		N/A	27,262	31,776	38,980	94,206	93,502	72,476	
1 tahun kemudian		52,554	62,516	68,282	86,679	88,674	93,140		
2 tahun kemudian		50,557	64,022	70,164	90,051	89,462			
3 tahun kemudian		49,521	65,156	72,189	92,056				
4 tahun kemudian		50,456	66,008	76,190					
5 tahun kemudian		51,320	66,930						
6 tahun kemudian		51,412							
Anggaran tuntutan kumulatif untuk Singapura (A)		51,412	66,930	76,190	92,056	89,462	93,140	72,476	
Anggaran bayaran kumulatif hingga kini untuk Singapura: Pada akhir tahun kemalangan		18,559	19,573	23,819	23,884	32,059	25,856	15,938	
1 tahun kemudian		37,868	47,189	50,493	63,010	59,595	52,265		
2 tahun kemudian		43,593	54,827	61,542	75,954	69,209			
3 tahun kemudian		46,520	61,204	66,932	83,278				
4 tahun kemudian		48,877	63,408	70,423					
5 tahun kemudian		50,042	65,172						
6 tahun kemudian		50,758							
Bayaran kumulatif (B)		50,758	65,172	70,423	83,278	69,209	52,265	15,938	
Liabiliti tuntutan belum lunas (A) - (B)	410	654	1,758	5,767	8,778	20,253	40,875	56,538	135,033
Liabiliti tuntutan belum lunas bagi Alpha Re									5,020
Peruntukan bagi Insuran semula berpotensi tidak boleh dikutip									-
Perbelanjaan pelarasan kerugian tidak diperuntuk Kesan Diskaun									3,037
Anggaran terbaik liabiliti tuntutan belum lunas									143,090
Peruntukan bagi margin risiko untuk Susuhan kurang baik									17,057
Insuran tuntutan liabiliti kasar									160,147

9557 T

**ETIQA INSURANCE BERHAD
(Diperbadankan di Malaysia)**

38. RISIKO INSURANS (SAMB)

(B) Insurans Am (Samb)

(iv) Jadual perkembangan tuntutan (Samb)

Analisis perkembangan tuntutan - bersih selepas reinsurans

<u>Perniagaan Singapura</u>	Sebelum				Pada 31 December				Total
	2005	2005	2006	2007	2008	2009	2010	2011	
Tahun kemalangan	RM'000	RM'000	RM'000	RM'000	RM'000	RM'000	RM'000	RM'000	RM'000
Anggaran tuntutan kumulatif untuk Singapura:									
Pada akhir tahun kemalangan		42,258	54,009	58,886	74,787	89,048	83,463	63,447	
1 tahun kemudian		44,270	57,392	65,263	81,722	83,587	86,276		
2 tahun kemudian		44,008	59,142	67,485	85,051	83,267			
3 tahun kemudian		45,517	61,863	69,282	87,234				
4 tahun kemudian		46,802	62,709	72,497					
5 tahun kemudian		47,411	64,109						
6 tahun kemudian		47,846							
Anggaran tuntutan kumulatif untuk Singapura (A)		47,846	64,109	72,497	87,234	83,267	86,276	63,447	
Anggaran bayaran kumulatif hingga kini untuk Singapura:									
Pada akhir tahun kemalangan		16,213	19,541	23,651	22,679	29,945	24,349	14,836	
1 tahun kemudian		34,568	45,870	48,482	59,759	55,571	48,864		
2 tahun kemudian		40,054	52,892	59,291	72,523	64,422			
3 tahun kemudian		42,960	59,169	64,600	79,138				
4 tahun kemudian		45,326	60,760	68,067					
5 tahun kemudian		46,531	62,481						
6 tahun kemudian		47,441							
Bayaran kumulatif (B)		47,441	62,481	68,067	79,138	64,422	48,864	14,836	
Liabiliti tuntutan belum lunas (A) - (B)	384	405	1,628	4,430	8,096	18,845	37,412	48,611	119,811
Liabiliti tuntutan belum lunas bagi Alpha Re									5,020
Peruntukan bagi Insuran semula berpotensi tidak boleh dikutip									-
Perbelanjaan pelarasan kerugian tidak diperuntuk									2,696
Kesan Diskaun									-
Anggaran terbaik liabiliti tuntutan belum lunas									127,527
Peruntukan bagi margin risiko untuk Susuhan kurang baik									12,626
Insuran tuntutan liabiliti bersih									(1)
									140,152

9557 T

**ETIQA INSURANCE BERHAD
(Diperbadankan di Malaysia)**

38. RISIKO INSURANS (SAMB)

(B) Insurans Am (Samb)

(iv) Jadual perkembangan tuntutan (Samb)

Sebelum tahun 2009, penilaian kasar hanya dilaksanakan di pertengahan setiap tahun. Dengan itu, anggaran tuntutan kumulatif bagi tahun 2008 dan sebelumnya adalah berdasarkan premium kasar diperoleh di dalam setengah tahun pertama sahaja (i.e. sehingga 30 June 2010 sahaja).

Selepas tahun 2009, kami telah melaksanakan penilaian kasar pada akhir tahun. Dengan itu, anggaran tuntutan kumulatif dari tahun 2009 hingga 2011 mewakili anggaran tuntutan dijangka akan dibayar ke atas premium kasar diperoleh sehingga 31 Disember.

39. RISIKO KEWANGAN

i) Risiko Kredit

Risiko kredit Syarikat timbul melalui pelaburan dalam instrumen pendapatan tetap, pinjaman korporat dan kontrak dengan reinsurans.

Walau bagaimanapun, sumbangan utama daripada risiko kredit timbul daripada urusan niaga berkait dengan kedudukan kami dalam sekuriti hutang (terutamanya bon-bon korporat).

Risiko kemungkiran yang dihadapi Syarikat adalah apabila pihak rakan niaga gagal untuk memenuhi obligasi bayaran kontraktual.

Syarikat mengendalikan dan mengurus risiko kredit mengikut falsafah dan prinsip-prinsip di bawah:

- Menyasarkan secara aktif untuk menghalang tumpuan tidak wajar dengan memastikan portfolio kredit terpelbagai dan boleh dipasarkan.
- Pasukan penyelidik pengurusan aset buat pemilihan bon bijak
- Menyatakan pendedahan kredit maksimum yang ia sanggup ambil. Had kredit bagi pihak rakan niaga berdasarkan kepada kualiti kredit pihak tersebut. Ia juga perlu sejajar dengan minat risiko syarikat.
- Menggunakan Penunjuk Risiko Penting ("KRI") untuk memberi isyarat masalah akan berlaku dalam cara yang tepat pada masa.

ETIQA INSURANCE BERHAD
(Diperbadankan di Malaysia)
39. RISIKO KEWANGAN (SAMB)
(i) Risiko Kredit (Samb)
Pendedahan Kredit

Jadual di bawah menunjukkan pendedahan maksimum kepada risiko kredit bagi komponen ke atas Penyata Kedudukan Kewangan dan perkara-perkara seperti komitmen masa hadapan. Pendedahan maksimum ditunjukkan secara kasar, sebelum kesan pengurangan melalui kegunaan penolakan utama atau perjanjian cagaran.

	31.12.2011			30.6.2011		
	Insurans dan Pemegang Dana Saham RM'000	Unit-berkait RM'000	Jumlah RM'000	Insurans dan Pemegang Dana Saham RM'000	Unit-berkait RM'000	Jumlah RM'000
LAR						
Deposit tetap dan panggilan	1,035,933	242,432	1,278,365	1,058,708	67,661	1,126,369
Pelaburan kewangan AFS						
Sekuriti ekuiti	1,247,891	-	1,247,891	1,357,681	-	1,357,681
MGS / GII / MGGB [^]	311,248	-	311,248	310,772	-	310,772
Sekuriti hutang lain, deposit berstruktur dan NCD	882,189	-	882,189	775,376	-	775,376
Unit dan dana amanah	58,353	-	58,353	34,384	-	34,384
Pelaburan kewangan FVTPL						
(i) Penetapan semasa pengiktirafan awal						
MGS / GII / MGGB	1,618,187	-	1,618,187	1,564,197	-	1,564,197
Sekuriti hutang lain, deposit berstruktur dan NCD	6,068,338	-	6,068,338	5,933,390	-	5,933,390
(ii) Dipegang untuk perdagangan (HFT)						
Sekuriti ekuiti	-	357,295	357,295	-	361,829	361,829
MGS / GII / MGGB [^]	-	38,542	38,542	-	7,581	7,581
Sekuriti hutang lain, deposit berstruktur dan NCD	-	639,548	639,548	-	722,689	722,689
Unit dan dana amanah	-	21,636	21,636	-	22,025	22,025
Penghutang pembiayaan	276,092	-	276,092	311,916	-	311,916
Aset reinsurans	1,437,421	-	1,437,421	1,318,371	-	1,318,371
Penghutang insurans ^{^^}	278,332	-	278,332	289,934	-	289,934
Lain-lain penghutang	156,553	13,740	170,293	155,215	9,485	164,700
Aset derivatif	(348)	33,355	33,007	-	41,782	41,782
Tunai dan baki di bank	128,792	580	129,372	256,149	520	256,669
	13,498,981	1,347,128	14,846,109	13,366,093	1,233,572	14,599,665

[^] MGS / GII / MGGB adalah sekuriti kerajaan dan hutang dijamin kerajaan yang diklasifikasikan sebagai kategori tidak ditarafkan

Kesan kewangan atas cagaran (pengiraan yang berpanjang kepada mana cagaran meringankan risiko kredit) dipegang sebagai penghutang kewangan Syarikat adalah pada 98% (30.6.2011: 87%).

9557 T

**ETIQA INSURANCE BERHAD
(Diperbadankan di Malaysia)**

39. RISIKO KEWANGAN (SAMB)

(i) Risiko Kredit (Samb)

Pendedahan Kredit (Samb)

Jadual di bawah menyediakan maklumat berhubung dengan pendedahan risiko kredit Syarikat mengikut pengelasan aset-aset selaras dengan penarafan pihak satu lagi kredit Syarikat.

	Sama ada lampau tempoh atau rosot nilai			Unit-berkait RM'000	Lampau Tempoh RM'000	Tidak tertakluk kepada risiko kredit RM'000	Total RM'000
	*Gred Pelaburan RM'000 A to AAA	*Gred Bukan Pelaburan RM'000 B to BBB	Tidak Ditarafkan RM'000				
31.12.2011							
LAR							
Deposit tetap dan panggilan	976,267	-	59,666	242,432	-	-	1,278,365
Pelaburan kewangan AFS							
Equity securities Sekuriti ekuiti	-	-	-	-	-	1,247,891	1,247,891
MGS / GII / MGGB [^]	83,267	-	227,981	-	-	-	311,248
Sekuriti hutang lain, deposit berstruktur dan NCD	817,916	-	64,273	-	-	-	882,189
Unit dan dana amanah	-	-	-	-	-	58,353	58,353
(i) Penetapan semasa pengiktirafan awal							
MGS / GII / MGGB [^]	376,246	-	1,241,941	-	-	-	1,618,187
Sekuriti hutang lain, deposit berstruktur dan NCD	6,023,924	-	44,414	-	-	-	6,068,338
(ii) Dipegang untuk perdagangan (HFT)							
Sekuriti ekuiti	-	-	-	357,295	-	-	357,295
MGS / GII / MGGB [^]	-	-	-	38,542	-	-	38,542
Sekuriti hutang lain, deposit berstruktur dan NCD	-	-	-	639,548	-	-	639,548
Unit dan dana amanah	-	-	-	21,636	-	-	21,636
Penghutang pembiayaan	-	-	12,609	-	639	262,844	276,092
Aset reinsurans	-	-	1,104,923	-	-	332,498	1,437,421
Penghutang insurans [^]	3,798	1,325	229,834	-	43,375	-	278,332
Lain-lain penghutang	66,529	-	15,343	13,740	-	74,681	170,293
Aset derivatif	-	-	(348)	33,355	-	-	33,007
Tunai dan baki di bank	128,345	-	447	580	-	-	129,372
	8,476,292	-	3,001,083	1,347,128	44,014	1,976,267	14,846,109

9557 T

**ETIQA INSURANCE BERHAD
(Diperbadankan di Malaysia)**

39. RISIKO KEWANGAN (SAMB)

(i) Risiko Kredit (Samb)

Pendedahan Kredit (Samb)

Jadual di bawah menyediakan maklumat berhubung dengan pendedahan risiko kredit Syarikat mengikut pengelasan aset-aset selaras dengan penarafan pihak satu lagi kredit Syarikat.

	Sama ada lampau tempoh atau rosot nilai			Unit-berkait RM'000	Lampau Tempoh RM'000	Tidak tertakluk kepada risiko kredit RM'000	Total RM'000
	*Gred Pelaburan RM'000 A to AAA	*Gred Bukan Pelaburan RM'000 B to BBB	Tidak Ditarafkan RM'000				
30.06.2011							
LAR							
Deposit tetap dan panggilan	983,325	6,728	68,655	67,661	-	-	1,126,369
Pelaburan kewangan AFS							
Sekuriti ekuiti	-	-	-	-	-	1,357,681	1,357,681
MGS / GII / MGGB [^]	20,278	-	290,494	-	-	-	310,772
Sekuriti hutang lain, deposit berstruktur dan NCD	713,105	50	62,221	-	-	-	775,376
Unit dan dana amanah	-	-	-	-	-	34,384	34,384
Pelaburan kewangan FVTPL							
(i) Penetapan semasa pengiktirafan awal							
MGS / GII / MGGB [^]	376,783	-	1,187,414	-	-	-	1,564,197
Sekuriti hutang lain, deposit berstruktur dan NCD	5,888,831	346	44,213	-	-	-	5,933,390
(ii) Dipegang untuk perdagangan (HFT)							
Sekuriti ekuiti	-	-	-	361,829	-	-	361,829
MGS / GII / MGGB [^]	-	-	-	7,581	-	-	7,581
Sekuriti hutang lain, deposit berstruktur dan NCD	-	-	-	722,689	-	-	722,689
Unit dan dana amanah	-	-	-	22,025	-	-	22,025
Penghutang pembiayaan	-	-	10,223	-	3,565	298,128	311,916
Aset reinsurans	-	-	925,048	-	-	393,323	1,318,371
Penghutang insurans ^{^^}	4,466	8	233,872	-	51,588	-	289,934
Lain-lain penghutang	86,493	-	33,261	9,485	-	35,461	164,700
Aset derivatif	-	-	-	41,782	-	-	41,782
Tunai dan baki di bank	255,841	-	308	520	-	-	256,669
	8,329,122	7,132	2,855,709	1,233,572	55,153	2,118,977	14,599,665

* Berdasarkan penarafan dikendalikan oleh agensi penarafan luar termasuk RAM dan MARC

[^] MGS / GII / MGGB adalah sekuriti kerajaan dan hutang dijamin kerajaan yang diklasifikasikan sebagai kategori tidak ditarafkan

^{^^} Penghutang insurans daripada ejen / syarikat insurans / syarikat insurans berlesen di bawah Akta Insurans, 1996 pada amnya tidak termasuk di bawah kategori tidak ditarafkan.

9557 T

ETIQA INSURANCE BERHAD
(Diperbadankan di Malaysia)

39. RISIKO KEWANGAN (SAMB)

(i) Risiko Kredit (Sambungan)

Analisis Usia Aset-aset Kewangan Lampau Tempoh Tetapi Tidak Rosot Nilai

	Lampau tempoh tetapi tidak rosot nilai				Lampau tempoh dan rosot nilai			Jumlah RM'000
	< 90 hari RM'000	91 ke 180 hari RM'000	> 180 hari RM'000	Jumlah RM'000	Amaun Asal dibawa RM'000	Elaun Rosot Nilai RM'000	Amaun Bersih dibawa RM'000	
31.12.2011								
Pelaburan kewangan AFS								
- Sekuriti hutang	-	-	-	-	14,363	(14,363)	-	-
Penghutang pembiayaan	159	21	459	639	1,889	(1,889)	-	639
Penghutang insurans	33,396	8,219	1,760	43,375	50,187	(50,187)	-	43,375
Lain-lain penghutang	-	-	-	-	4,534	(4,534)	-	-
	33,555	8,240	2,219	44,014	70,973	(70,973)	-	44,014
30.6.2011								
Pelaburan kewangan AFS								
- Sekuriti hutang	-	-	-	-	15,957	(15,957)	-	-
Penghutang pembiayaan	580	199	2,091	2,870	2,425	(1,730)	695	3,565
Penghutang insurans	35,462	15,593	533	51,588	56,556	(56,556)	-	51,588
Lain-lain penghutang	-	-	-	-	1,290	(1,290)	-	-
	36,042	15,792	2,624	54,458	76,228	(75,533)	695	55,153

9557 T

ETIQA INSURANCE BERHAD
(Diperbadankan di Malaysia)

39. RISIKO KEWANGAN (SAMB)

(i) Risiko Kredit (Samb)

Penyelarasan akaun elaun

Pergerakan dalam peruntukan bagi kerosotan nilai untuk aset-aset kewangan adalah seperti berikut:

	AFS- sekuriti hutang RM'000	Penghutang pembiayaan RM'000	Penghutang insurans RM'000	Lain-lain penghutang RM'000	Jumlah RM'000
31.12.2011					
Pada 1 Julai 2011	15,957	1,730	56,556	1,290	75,533
Elaun/(pemulihan) semasa	(1,594)	159	(6,307)	3,244	(4,498)
Jumlah dihapus kira	-	-	(62)	-	(62)
Pada 31 Disember 2011	<u>14,363</u>	<u>1,889</u>	<u>50,187</u>	<u>4,534</u>	<u>70,973</u>
30.6.2011					
Pada 1 Julai 2010	1,584	790	34,498	952	37,824
Dipindahkan dari Sri MLAB	17,160	565	3	27	17,755
Elaun tahun semasa	2,791	429	22,055	311	25,586
Jumlah dikira balik kerana pemulihan	(5,578)	-	-	-	(5,578)
Jumlah dihapus kira	-	(54)	-	-	(54)
Pada 30 Jun 2011	<u>15,957</u>	<u>1,730</u>	<u>56,556</u>	<u>1,290</u>	<u>75,533</u>

9557 T

**ETIQA INSURANCE BERHAD
(Diperbadankan di Malaysia)**

39. RISIKO KEWANGAN (SAMB)

i) Risiko kredit (Samb)

Cagaran

Jenis-jenis utama cagaran yang diperolehi Syarikat untuk meringankan risiko adalah seperti berikut:

Jenis penghutang kewangan

Polisi/pinjaman premium automatik

Pinjaman korporat

Pinjaman kakitangan bercagar

Jenis cagaran

Nilai tunai bagi polisi-polisi

Caj ke atas hartanah yang diberhutangkan dan jaminan bank

Caj ke atas hartanah penempatan dan kenderaan

(ii) Risiko Kecairan

Risiko kecairan adalah risiko yang timbul daripada kekurangan kebolehpasaran pelaburan yang tidak boleh dibeli atau dijual dengan cukup cepat untuk menghalang atau meminimumkan kerugian.

Pengurusan risiko kecairan adalah untuk melindungi kemampuan Syarikat untuk memenuhi semua bayaran apabila tiba masanya.

Syarikat mengendali dan mengurus risiko kecairan mengikut falsafah dan prinsip-prinsip di bawah:

- secara aktif mengawasi aliran tunai liabiliti aset melalui platform ALCO.

- Strategi pelaburan Syarikat memastikan bahawa had pelaburan mengurus keperluan kecairan munasabah pada sepanjang masa.

9557 T

**ETIQA INSURANCE BERHAD
(Diperbadankan di Malaysia)**

39. RISIKO KEWANGAN (SAMB)

(ii) Risiko Kecairan (Samb)

Profil Kematangan

Jadual di bawah meringkaskan profil kematangan aset-aset kewangan dan liabiliti kewangan Syarikat berdasarkan obligasi kontraktual tidak didiskaun selebihnya, termasuk pemiutang dan penghutang faedah/keuntungan. Bagi liabiliti kontrak insurans dan aset-aset reinsurans, profil kematangan ditentukan berdasarkan masa dianggarkan aliran tunai keluar bersih daripada liabiliti insurans diiktiraf. Premium tidak terperoleh dan saham syarikat insurans daripada premium tidak membentuk analisis memandangkan ia bukan obligasi kontraktual.

Liabiliti unit berkait perlu dibayar atau boleh dipindah milik atas tuntutan dan dimasukkan dalam ruang “sehingga setahun”. Bayaran balik yang adalah tertakluk kepada notis telah dianggap seolah-olah notis telah diberikan dengan serta-merta.

	Nilai dibawa RM'000	Sehingga setahun RM'000	1 - 5 tahun RM'000	> 5 tahun RM'000	Tiada tarikh matang RM'000	Jumlah RM'000
31.12.2011						
Pelaburan kewangan:						
LAR	1,278,365	1,282,129	231	-	-	1,282,360
AFS	2,499,681	67,491	545,606	921,610	1,306,244	2,840,951
FVTPL	8,743,546	370,251	3,660,700	6,391,382	378,931	10,801,264
Penghutang pembiayaan	276,092	232,930	22,117	29,816	-	284,863
Aset reinsurans*	1,104,923	629,455	412,393	67,465	-	1,109,313
Penghutang insurans	278,332	278,332	-	-	-	278,332
Lain-lain penghutang	170,293	123,794	-	-	46,499	170,293
Aset derivatif	33,007	-	33,168	187	-	33,355
Tunai dan baki di bank	129,372	129,372	-	-	-	129,372
Jumlah aset kewangan dan insurans	14,513,611	3,113,754	4,674,215	7,410,460	1,731,674	16,930,103
Liabiliti kontrak insurans*	10,834,089	2,625,722	4,322,365	8,147,601	-	15,095,688
Pemiutang insurans	331,663	330,486	-	-	-	330,486
Lain-lain pemiutang	261,192	261,192	-	-	-	261,192
Jumlah liabiliti kewangan dan insurans	11,426,944	3,217,400	4,322,365	8,147,601	-	15,687,366

* Tidak termasuk liabiliti premium, rizab AFS dan lebihan tidak diperuntukkan.

9557 T

**ETIQA INSURANCE BERHAD
(Diperbadankan di Malaysia)**

39. RISIKO KEWANGAN (SAMB)

(ii) Risiko Kecairan (Samb)

Profil Kematangan (Samb)

	Nilai dibawa RM'000	Sehingga setahun RM'000	1 - 5 tahun RM'000	> 5 tahun RM'000	Tiada tarikh matang RM'000	Jumlah RM'000
30.6.2011						
Pelaburan kewangan:						
LAR	1,126,369	1,139,398	1,013	-	-	1,140,411
AFS	2,478,213	84,215	580,069	739,367	1,392,065	2,795,716
FVTPL	8,611,711	781,656	3,628,979	6,085,238	383,853	10,879,726
Penghutang pembiayaan	311,916	267,167	27,325	34,275	-	328,767
Aset reinsurans*	925,048	496,691	368,671	67,342	-	932,704
Penghutang insurans	289,934	289,934	-	-	-	289,934
Lain-lain penghutang	164,700	129,239	-	-	35,461	164,700
Aset derivatif	41,782	41,401	381	-	-	41,782
Tunai dan baki di bank	256,669	256,669	-	-	-	256,669
Jumlah aset kewangan dan insurans	14,206,342	3,486,370	4,606,438	6,926,222	1,811,379	16,830,409
Liabiliti kontrak insurans*	10,339,560	2,455,932	4,152,916	8,294,984	-	14,903,832
Pemiutang insurans	322,331	322,331	-	-	-	322,331
Lain-lain pemiutang	332,772	332,772	-	-	-	332,772
Jumlah liabiliti kewangan dan insurans	10,994,663	3,111,035	4,152,916	8,294,984	-	15,558,935

* Tidak termasuk liabiliti premium, rizab AFS dan lebihan tidak diperuntukkan.

ETIQA INSURANCE BERHAD
(Diperbadankan di Malaysia)

39. RISIKO KEWANGAN (SAMB)

(iii) Risiko Pasaran

Risiko Pasaran adalah risiko bahawa nilai saksama atau aliran tunai masa hadapan instrumen kewangan akan mengalami naik turun disebabkan oleh perubahan dalam harga pasaran.

Risiko pasaran terdiri daripada tiga jenis:

- risiko kadar pertukaran asing (risiko matawang);
- kadar faedah pasaran (risiko kadar faedah); dan
- risiko pasaran (risiko harga).

Syarikat telah menamakan tiga ciri utama dalam amalan dan dasar pengurusan risiko pasaran

Pertama, dasar risiko pasaran meluas Syarikat mengemukakan penilaian dan penentuan komponen risiko pasaran bagi Syarikat. Pematuhan dengan dasar diawasi dan dilaporkan secara bulanan kepada Jawatankuasa Pengurusan Risiko ("RMC") dan pendedahan dan pelanggaran dilaporkan secepat yang mungkin.

Kedua, dasar-dasar Syarikat keatas peruntukan aset, portfolio struktur had dan ukur rujuk mempelbagaian telah ditetapkan sejajar dengan dasar pengurusan risiko Syarikat selepas mengetahui mengenai keperluan berperaturan berhubung dengan penyelenggaraan aset dan kesolvenan.

Ketiga, kawalan ketat ke atas urusan derivatif; urusan tersebut hanya dibenarkan untuk tujuan lindungan nilai dan bukan semata-mata untuk tujuan spekulatif.

Syarikat juga mengeluarkan dasar berkaitan pelaburan unit dalam bilangan produknya. Dalam perniagaan berkait unit, pemegang polisi menanggung risiko pelaburan ke atas aset dipegang dalam dana berkait unit sebagai manfaat polisi yang secara langsung berkait dengan nilai aset dalam dana.

Pendedahan Syarikat kepada risiko pasaran dalam urusan ini terhad kepada perolehan daripada caj pengurusan aset berdasarkan nilai aset dalam dana.

9557 T

ETIQA INSURANCE BERHAD
(Diperbadankan di Malaysia)

39. RISIKO KEWANGAN (SAMB)

(iii) Risiko Pasaran (Samb)

(a) Risiko Matawang

Risiko matawang adalah risiko yang nilai saksama aliran tunai instrumen kewangan akan mengalami naik turun disebabkan oleh perubahan dalam kadar pertukaran asing.

Urus niaga utama Syarikat dijalankan dalam Ringgit Malaysia ("RM") dan pendedahannya kepada risiko pertukaran asing timbul terutamanya berhubung dengan Dolar Singapura, Dolar Brunei dan Dolar US.

Memandangkan perniagaan Syarikat dijalankan terutamanya di Malaysia, aset kewangan Syarikat juga pada dasarnya diselenggarakan di Malaysia sebagaimana diperlukan dibawah Akta Insurans 1986, dan dengan itu, pada dasarnya didenominasikan dalam matawang yang sama ("RM" tempatan) sebagai liabiliti kontrak insurans dan pelaburannya.

Memandangkan risiko pertukaran asing utama Syarikat daripada aset dan liabiliti diiktiraf timbul daripada urusan reinsurance untuk yang mana baki dijangka akan dijelaskan dan direalisasikan dalam tempoh kurang daripada satu tahun, kesan timbul daripada kesensitifan dalam kadar pertukaran asing dianggap minimum memandangkan Syarikat tidak mempunyai penumpuan ketara ke atas risiko mata wang asing.

9557 T

ETIQA INSURANCE BERHAD
(Diperbadankan di Malaysia)

39. RISIKO KEWANGAN (SAMB)

(iii) Risiko Pasaran (Samb)

(b) Risiko Kadar Faedah

Risiko kadar faedah timbul daripada pendedahan kepada aset dan liabiliti berkait dengan kadar faedah keuntungan. Ia juga dikenali sebagai risiko salah padanan aset-liabiliti ("ALM"). Ia terutamanya dipacu oleh kemeruapan daripada aliran tunai masa hadapan. Kuantum juga diproksikan kepada salah padanan tempoh di antara aset dan liabiliti.

Syarikat mengukur dan menguruskan risiko kadar faedah/hasil keuntungan dengan tiga falsafah dan prinsip utama berikut:

- Secara aktif mensasarkan untuk memadankan tempoh liabiliti dengan tempoh aset, tanpa kompromi terhadap kualiti kredit.
- Mengemukakan ukur rujuk bagi tempoh aset sejajar dengan minat risiko.
- Menggunakan Petunjuk Risiko Utama ("KRI") untuk mengingatkan syarikat kepada masalah yang akan timbul tepat pada masanya

ETIQA INSURANCE BERHAD
(Diperbadankan di Malaysia)

39. RISIKO KEWANGAN (SAMB)

(iii) Risiko Pasaran (Samb)

(b) Risiko Kadar Faedah (Samb)

Analisis dibawah dilaksanakan bagi pergerakan mungkin yang munasabah dalam angka boleh ubah utama dengan semua angka boleh ubah lain kekal konstan, menunjukkan kesan ke atas NAV.

Dana	Perubahan dalam angka boleh ubah	31.12.2011		30.6.2011	
		Kesan ke atas Keuntungan/ Lebihan Sebelum Cukai RM'000	Kesan ke atas Ekuiti/Dana Insurans RM'000	Kesan ke atas Keuntungan/ Lebihan Sebelum Cukai RM'000	Kesan ke atas Ekuiti/Dana Insurans RM'000
Pemegang saham	+100 mata asas	(40,892)	(30,669)	(26,093)	(26,093)
	-100 mata asas	40,892	30,669	26,093	26,093
Am	+100 mata asas	-	(23,170)	-	(25,256)
	-100 mata asas	-	23,170	-	25,256
Hayat	+100 mata asas	(217,085)	(422,994)	(209,938)	(414,738)
	-100 mata asas	217,085	422,994	209,938	414,738

ETIQA INSURANCE BERHAD
(Diperbadankan di Malaysia)

39. RISIKO KEWANGAN (SAMB)

(iii) Risiko Pasaran (Samb)

(c) Risiko Harga

Risiko harga ekuiti adalah risiko bahawa nilai saksama aliran tunai masa hadapan instrumen kewangan akan mengalami naikturun disebabkan oleh perubahan dalam harga pasaran (selain daripada yang timbul) daripada risiko kadar faedah/hasil keuntungan atau risiko mata wang). Perubahan boleh disebabkan oleh faktor-faktor khusus kepada instrumen kewangan individu atau pengeluarannya; atau faktor-faktor yang melibatkan instrumen kewangan yang serupa didagangkan dalam pasaran.

Pendedahan risiko harga ekuiti Syarikat berkait dengan aset kewangan dan liabiliti kewangan yang nilainya akan mengalami naik turun berpunca daripada perubahan dalam harga pasaran, terutamanya sekuriti pelaburan tidak dipegang bagi akaun perniagaan berkait unit.

Dasar risiko harga Syarikat memerlukan ia untuk menguruskan risiko-risiko tersebut dengan menetapkan dan mengawasi objektif dan sekatan keatas pelaburan, rancangan mempelbagaian, had keatas pelaburan dalam setiap negara, sektor, pasaran dan pengeluar, setelah mengambil kira juga had tertentu yang ditetapkan oleh BNM.

Syarikat mematuhi dengan had ditetapkan BNM dalam tahun kewangan dan tidak mempunyai penumpuan ketara ke atas risiko harga.

9557 T

ETIQA INSURANCE BERHAD
(Diperbadankan di Malaysia)

39. RISIKO KEWANGAN (SAMB)

(iii) Risiko Pasaran (Samb)

(c) Risiko Harga (Samb)

Analisis dibawah dilaksanakan bagi pergerakan mungkin yang munasabah dalam angka boleh ubah utama dengan semua angka boleh ubah lain kekal konstan.

Dana	Petunjuk Pasaran	Perubahan dalam angka boleh ubah	31.12.2011 Kesan ke atas Ekuiti/Dana Insurans RM'000	30.6.2011 Kesan ke atas Ekuiti/Dana Insurans RM'000
Pemegang saham	Bursa Malaysia	+10%	19,454	25,500
		-10%	(19,454)	(25,500)
Am	Bursa Malaysia	+10%	6,757	9,482
		-10%	(6,757)	(9,482)
Hayat	Bursa Malaysia	+10%	125,875	142,610
		-10%	(125,875)	(142,610)

(iv) Risiko Operasi

Risiko operasi adalah risiko kerugian timbul daripada kegagalan sistem, kesilapan manusia, fraud atau peristiwa luaran. Syarikat melaksanakan kawalan untuk mengurangkan risiko operasi. Sekiranya kawalan ini gagal untuk dilaksanakan, ia boleh menyebabkan keruntuhan kepada reputasi, mempunyai implikasi undang-undang atau peraturan dan boleh membawa kepada kerugian kewangan. Risiko perniagaan seperti perubahan dalam persekitaran, teknologi dan industri diawasi melalui proses perancangan strategik dan belanjawan Syarikat.

ETIQA INSURANCE BERHAD
(Diperbadankan di Malaysia)

40. NILAI SAKSAMA ASET DAN LIABILITI KEWANGAN

(i) Tunai dan Setara Tunai dan Lain-lain Penghutang/Pemiutang

Amaun dibawa menyamai nilai saksama disebabkan oleh sifat jangka pendek baki ini.

(ii) Penghutang pembiayaan

Penghutang pembiayaan diberikan pada kadar faedah yang boleh dibandingkan dengan kadar ditawarkan ke atas instrumen serupa dalam pasaran kepada pihak satu lagi dengan profil kredit yang sama. Selaras dengan itu, amaun dibawa penghutang pembiayaan adalah menyamai dengan nilai saksamanya memandangkan kesan pendiskaunan adalah tidak material.

(iii) Penghutang dan pemiutang insurans

Amaun dibawa diukur pada kos dilunas selaras dengan dasar-dasar perakaunan sebagaimana dinyatakan dalam Nota 2.2(r) dan 2.2(y). Amaun dibawa menyamai nilai saksama disebabkan oleh sifat jangka pendek baki ini.

(iv) Pelaburan

Pelaburan pada 31 Disember 2011 telah diakaunkan selaras dengan dasar-dasar perakaunan sebagaimana dinyatakan dalam Nota 2.2(f) dan 2.2(g). Amaun dibawa dan nilai saksama pelaburan dinyatakan dalam Nota 9 kepada penyata kewangan.

Deskriptif Rangka Kerja Nilai Saksama Keseluruhan

Syarikat memiliki rangka kerja dan polisi mapan yang memberi garis panduan untuk pertimbangan praktikal, prinsipal dan pendekatan analisis untuk penilaian berhemat untuk instrumen kewangan.

Penilaian instrumen kewangan dilakukan melalui harga disebut-harga di pasaran aktif di mana urus niaga tulus mungkin berlaku atau menggunakan teknik penilaian. Nilai saksama instrumen kewangan boleh dinilai menggunakan input pencerapan atau input bukan pencerapan di mana satu atau lebih input tidak boleh dicerap. Pertimbangan pengurusan digunakan dalam pemilihan dan aplikasi parameter yang sesuai, andaian dan teknik permodelan di mana sedikit atau input parameter tidak dapat dicerap dalam mendapatkan nilai saksama.

**ETIQA INSURANCE BERHAD
(Diperbadankan di Malaysia)****40. NILAI SAKSAMA ASET DAN LIABILITI KEWANGAN (SAMB)****(iv) Pelaburan (Samb)****Deskriptif Rangka Kerja Nilai Saksama Keseluruhan (Samb)**

Pelarasan penilaian adalah perlu untuk melengkapkan proses penilaian. Penilaian pelarasan adalah untuk mencerminkan ketidakpastian dalam penilaian secara am untuk produk yang kurang dipiawaikan, kurang didagangkan dan lebih rumit. Dalam membuat pelarasan penilaian, Syarikat mengikut metodologi yang mempertimbangkan factor-faktor seperti pencairan, kelebaran bida tawar, harga/input bukan pencerapan dalam pasaran dan kurang kepastian dalam andaian/parameter.

Tambahan itu, Syarikat sentiasa meningkatkan rekabentuk dan metodologi pengesahan dan proses yang digunakan untuk membuat penilaian. Model penilaian disahkan secara dalaman dan luaran, di mana ulasan berkala akan memastikan model tersebut masih sesuai digunakan.

Deskriptif Definisi Hierarki Nilai Saksama Keseluruhan

Tahap Hierarki Nilai Saksama yang ditetapkan oleh piawaian perakaunan adalah indikasi pemerhatian harga atau input penilaian. Ia boleh diklasifikasikan kepada hierarki/tahap:

Tahap 1: Pasaran Aktif – Harga Sebutan

Merujuk kepada instrumen kewangan yang dianggap sebagai disebut dalam pasaran aktif jika harga sebutan sedia dan sentiasa diperolehi dari pertukaran, wakil, broker, industri kumpulan, perkhidmatan harga atau ejensi berperaturan, dan harga-harga yang mewakili transaksi pasaran yang sentiasa berlaku secara tulus. Instrumen kewangan tersebut merangkumi sekuriti kerajaan yang aktif didagangkan, derivative tersenarai dan tunai didagangkan di pertukaran.

Tahap 2: Pasaran Tidak Aktif – Input pencerapan menggunakan teknik penilaian

Merujuk kepada input selain harga sebutan merangkumi Tahap 1 yang dicerap untuk asset atau liability, secara langaug (harga) atau tidak langsung (diperolehi dari harga)

Contoh instrumen kewangan tahap 2 merangkumi korporat dan bon kerajaan lain dan ekuti kurang cair.

Tahap 3 : Pasaran Tidak Aktif – Input bukan pencerapan menggunakan teknik penilaian

Merujuk kepada instrumen kewangan di mana Nilai Saksama diukur menggunakan input pasaran bukan pencerapan. Teknik penilaian tekal dengan Tahap 2. Teknik penilaian merangkumi andaian dan data bank tersendiri.

Contoh instrumen kewangan tahap 3 merangkumi bon korporat di pasaran tidak cair, pelaburan ekuiti swasta dan derivatif OTC berstruktur.

ETIQA INSURANCE BERHAD
(Diperbadankan di Malaysia)

40. NILAI SAKSAMA ASET DAN LIABILITI KEWANGAN (SAMB)

(a) Pendedahan Nilai Saksama Berasaskan Hierarki Tahap 3

31.12.2011

	Teknik penilaian menggunakan:			Jumlah RM'000
	Tahap 1 Harga sebutan pasaran RM'000	Tahap 2 Menggunakan input boleh cerap RM'000	Tahap 3 Menggunakan input tidak cerap RM'000	
Aset				
Instrumen kewangan AFS				
Sekuriti ekuiti	1,137,635	-	-	1,137,635
MGS / GII / MGGB [^]	-	311,248	-	311,248
Sekuriti hutang lain, deposit berstruktur dan NCD	-	825,682	56,507	882,189
Unit dan dana amanah	50,490	-	-	50,490
Pelaburan kewangan pada FVTPL				
(i) Penetapan semasa pengiktirafan awal				
MGS / GII / MGGB [^]	-	1,618,187	-	1,618,187
Sekuriti hutang lain, deposit berstruktur dan NCD	-	5,782,140	286,198	6,068,338
(i) Dipegang untuk perdagangan (HFT)				
Sekuriti ekuiti	357,295	-	-	357,295
MGS / GII / MGGB [^]	-	38,542	-	38,542
Sekuriti hutang lain, deposit berstruktur dan NCD	-	639,548	-	639,548
Unit dan dana amanah	21,636	-	-	21,636
Aset derivatif	-	-	33,355	33,355
Jumlah aset	1,567,056	9,215,347	376,060	11,158,463
Liabiliti				
Liabiliti derivatif	-	-	(348)	(348)
Jumlah liabiliti	-	-	(348)	(348)

Sekuriti ekuiti tidak disebut harga dan unit dan dana amanah harta tidak disebut harga, masing-masing berjumlah RM110,256,016 dan RM7,862,971 seperti yang dinyatakan di dalam Nota 9, tidak termasuk di dalam analisis di atas kerana mereka dibawa pada nilai kos.

[^] MGS / GII / MGGB adalah sekuriti kerajaan dan hutang dijamin kerajaan .

ETIQA INSURANCE BERHAD
(Diperbadankan di Malaysia)

40. NILAI SAKSAMA INSTRUMEN KEWANGAN (SAMB)

(b) Penyelarasan Hierarki Nilai Saksama Tahap 3

31.12.2011

	Instrumen kewangan diukur pada nilai saksama				Liabiliti
	AFS	Ditetapkan pada FVTPL	HFT	Aset derivatif	derivatif
	RM'000	RM'000	RM'000	RM'000	RM'000
Pada 1 Julai 2011	54,308	276,363	-	41,782	-
Diiktiraf di Penyata Pendapatan:					
Untung/(rugi) nilai saksama	-	9,835	-	(10,238)	(348)
Diiktiraf pada Pendapatan Komprehensif Lain:					
Untung/(rugi) nilai saksama	2,199	-	-	-	-
Perbezaan penukaran	-	-	-	1,811	-
Pada 31 Disember 2011	<u>56,507</u>	<u>286,198</u>	<u>-</u>	<u>33,355</u>	<u>(348)</u>
Jumlah keuntungan atau kerugian diiktiraf pada penyata pendapatan untuk instrumen kewangan pada nilai saksama pada akhir jangka masa laporan	-	9,835	-	(10,238)	(348)
Jumlah keuntungan atau kerugian diiktiraf pada pendapatan komprehensif lain untuk instrumen kewangan pada nilai saksama pada akhir jangka masa laporan	2,199	-	-	-	-

ETIQA INSURANCE BERHAD
(Diperbadankan di Malaysia)

41. DIVIDEN

1.7.2011 hingga 31.12.2011 RM'000	1.7.2010 hingga 30.6.2011 RM'000
--	---

Diiktiraf pada kewangan semasa:

Dividen ke atas saham biasa:

- dividen interim untuk 6 bulan berakhir

31 Disember 2011: 158%, bersih cukai pada 25%

(12 bulan berakhir 30 Jun 2011: NIL)

180,299	-
---------	---

Para Pengarah tidak mengesyorkan sebarang bayaran dividen akhir bagi tempoh kewangan semasa.

42. SYARAT-SYARAT MODAL BERPERATURAN

Struktur modal Syarikat pada 31 Disember 2011, sebagaimana ditetapkan dibawah Rangka Kerja RBC disediakan di bawah:

31.12.2011 RM'000	30.6.2011 RM'000
------------------------------	-----------------------------

Modal Tier 1 yang Layak

Modal saham (dibayar)

152,151	152,151
---------	---------

Rizab, termasuk keuntungan tertahan

3,683,005	3,696,119
-----------	-----------

3,835,156	3,848,270
-----------	-----------

Modal Tier 2

Rizab penilaian semula

11,647	11,887
--------	--------

Rizab tersedia untuk jualan

216,809	318,293
---------	---------

Rizab pertukaran matawang asing

937	2,632
-----	-------

229,393	332,812
---------	---------

Jumlah ditolak daripada Modal

(74,135)	(53,788)
----------	----------

Jumlah Modal Tersedia

3,990,414	4,127,294
-----------	-----------

9557 T

ETIQA INSURANCE BERHAD
(Diperbadankan di Malaysia)

43. DANA INSURANS

Aktiviti-aktiviti utama Syarikat adalah dianjurkan oleh dana dan diasingkan ke dalam Pemegang Saham, dan dana hayat mengikut Akta Insurans, 1996 dan Peraturan Insurans, 1996.

Penyata Kedudukan Kewangan dan Penyata Pendapatan Syarikat telah dianalisis oleh dana.

Perniagaan Hayat menawarkan pelbagai menyertai dan mengambil bahagian bukan Seumur Hidup, Jaminan Terms, Endowmen dan produk Anuiti, serta produk berkaitan Unit.

Perniagaan insurans am menawarkan produk insurans am termasuk Motor, Kebakaran, Marin, Penerbangan dan Transit ("MAT"), Kesihatan & produk Pembedahan dan lain-lain.

PENYATA KEDUDUKAN KEWANGAN OLEH DANA
PADA 31 DISEMBER 2011

	Jumlah		Dana Pemegang Saham dan Insurans Am		Dana Insurans Hayat	
	31.12.2011 RM'000	30.6.2011 RM'000	31.12.2011 RM'000	30.6.2011 RM'000	31.12.2011 RM'000	30.6.2011 RM'000
Aset:						
Hartanah, loji dan peralatan	116,768	136,228	64,220	64,289	52,548	71,939
Hartanah pelaburan	515,070	516,360	34,600	35,890	480,470	480,470
Pajakan tanah prabayar	20,644	20,796	10,266	10,343	10,378	10,453
Aset tidak ketara	21,998	163	634	148	21,364	15
Pelaburan dalam syarikat sekutu	152	152	152	152	-	-
Pelaburan	12,521,592	12,216,293	1,920,156	1,862,356	10,601,436	10,353,937
Penghutang pembiayaan	276,092	311,916	12,922	29,242	263,170	282,674
Aset reinsurans	1,437,421	1,318,371	1,400,463	1,281,405	36,958	36,966
Penghutang insurans	278,332	289,934	247,107	240,618	31,225	49,316
Lain-lain penghutang	170,293	164,700	44,909	46,909	125,384	117,791
Aset derivatif	33,007	41,782	(19)	-	33,026	41,782
Aset cukai semasa	97,440	97,441	83,365	83,365	14,075	14,076
Tunai dan baki di bank	129,372	256,669	88,044	177,737	41,328	78,932
Jumlah Aset	15,618,181	15,370,805	3,906,819	3,832,454	11,711,362	11,538,351

9557 T

ETIQA INSURANCE BERHAD
(Diperbadankan di Malaysia)

43. DANA INSURANS (SAMB)

PENYATA KEDUDUKAN KEWANGAN OLEH DANA (SAMB)
PADA 31 DISEMBER 2011

	Jumlah		Dana Pemegang Saham dan Insurans Am		Dana Insurans Hayat	
	31.12.2011 RM'000	30.6.2011 RM'000	31.12.2011 RM'000	30.6.2011 RM'000	31.12.2011 RM'000	30.6.2011 RM'000
<u>Ekuiti dan liabiliti:</u>						
Modal saham	152,151	152,151	152,151	152,151	-	-
Rizab	1,357,445	1,403,144	1,357,445	1,403,144	-	-
Jumlah Ekuiti	1,509,596	1,555,295	1,509,596	1,555,295	-	-
Liabiliti kontrak insurans	13,384,756	13,037,119	2,209,637	2,069,969	11,175,119	10,967,150
Liabiliti cukai tertunda	75,153	79,662	8,433	9,097	66,720	70,565
Pemiutang insurans	331,663	322,331	303,829	296,580	27,834	25,751
Lain-lain pemiutang ¹	261,192	332,772	(165,758)	(132,835)	426,950	465,607
Liabiliti cukai semasa	55,821	43,626	41,082	34,348	14,739	9,278
Jumlah Liabiliti	14,108,585	13,815,510	2,397,223	2,277,159	11,711,362	11,538,351
Jumlah Ekuiti dan Liabiliti	15,618,181	15,370,805	3,906,819	3,832,454	11,711,362	11,538,351

¹ -Termasuk dalam lain-lain pemiutang adalah amaun yang kena dibayar kepada insurans am, hayat dan dana berkaitan pelaburan yang mana adalah tidak bercagar, tidak tertakluk kepada apa-apa faedah / unsur-unsur keuntungan dan perlu dibayar balik atas permintaan.

Baki antara dana	-	-	(252,901)	(92,433)	252,901	92,433
------------------	---	---	-----------	----------	---------	--------

9557 T

ETIQA INSURANCE BERHAD
(Diperbadankan di Malaysia)

43. DANA INSURANS (SAMB)

PENYATA PENDAPATAN/AKAUN HASIL OLEH DANA
BAGI TEMPOH KEWANGAN 31 DISEMBER 2011

	Jumlah		Dana Pemegang Saham		Dana Insurans Am		Dana Insurans Hayat	
	1.7.2011 hingga 31.12.2011 RM'000	1.7.2010 hingga 30.6.2011 RM'000	1.7.2011 hingga 31.12.2011 RM'000	1.7.2010 hingga 30.6.2011 RM'000	1.7.2011 hingga 31.12.2011 RM'000	1.7.2010 hingga 30.6.2011 RM'000	1.7.2011 hingga 31.12.2011 RM'000	1.7.2010 hingga 30.6.2011 RM'000
Hasil kendalian	1,537,708	2,504,386	21,504	32,049	586,303	1,294,289	929,901	1,178,048
Premium terperoleh kasar	1,309,151	1,928,008	-	-	634,414	1,166,494	674,737	761,514
Premium disid kepada syarikat reinsurans	(359,888)	(621,234)	-	-	(347,319)	(600,400)	(12,569)	(20,834)
Premium terperoleh bersih	949,263	1,306,774	-	-	287,095	566,094	662,168	740,680
Pendapatan yuran dan komisen	27,703	68,064	-	-	25,163	61,492	2,540	6,572
Pendapatan pelaburan	294,347	488,938	21,504	32,049	17,679	40,353	255,164	416,536
Keuntungan direalisasi dan kerugian	100,728	179,091	13,332	17,582	5,783	24,659	81,613	136,850
Keuntungan nilai saksama dan kerugian	38,413	110,236	(3,560)	(2,539)	(46)	(6,453)	42,019	119,228
Lain-lain hasil kendalian	17,166	(34,144)	147	(4,241)	5,874	(19,856)	11,145	(10,047)
Lain-lain hasil	478,357	812,185	31,423	42,851	54,453	100,195	392,481	669,139
Manfaat dan tuntutan kasar dibayar	(701,565)	(1,506,094)	-	-	(212,456)	(535,115)	(489,109)	(970,979)
Tuntutan disid kepada syarikat reinsurans	75,877	241,102	-	-	68,389	236,405	7,488	4,697
Perubahan kasar kepada liabiliti kontrak	(504,511)	(232,461)	-	-	(205,458)	(217,001)	(299,053)	(15,460)
Perubahan dalam liabiliti kontrak disid kepada syarikat reinsurans	179,875	191,220	-	-	179,883	190,243	(8)	977
Manfaat dan tuntutan bersih	(950,324)	(1,306,233)	-	-	(169,642)	(325,468)	(780,682)	(980,765)
Perbelanjaan pengurusan	(146,311)	(232,811)	(8,818)	(2,163)	(73,194)	(133,984)	(64,299)	(96,664)
Perbelanjaan yuran dan komisen	(104,831)	(197,997)	-	-	(57,269)	(121,960)	(47,562)	(76,037)
Lain-lain perbelanjaan	(251,142)	(430,808)	(8,818)	(2,163)	(130,463)	(255,944)	(111,861)	(172,701)
Keuntungan sebelum cukai	226,154	381,918	22,605	40,688	41,443	84,877	162,106	256,353
Pemindahan daripada								
- Dana Insurans Am	-	-	30,666	97,700	(30,666)	(97,700)	-	-
- Dana Insurans Hayat	-	-	130,600	240,823	-	-	(130,600)	(240,823)
Cukai	(79,459)	(82,899)	(37,176)	(80,192)	(10,777)	12,823	(31,506)	(15,530)
Keuntungan bersih/Lebih selepas cukai	146,695	299,019	146,695	299,019	-	-	-	-

9557 T

ETIQA INSURANCE BERHAD
(Diperbadankan di Malaysia)

43. DANA INSURANS (SAMB)

PENYATA ALIRAN TUNAI OLEH DANA
BAGI TEMPOH KEWANGAN 31 DISEMBER 2011

	Jumlah		Dana Pemegang Saham		Dana Am		Dana Hayat	
	1.7.2011 hingga 31.12.2011 RM'000	1.7.2010 hingga 30.6.2011 RM'000	1.7.2011 hingga 31.12.2011 RM'000	1.7.2010 hingga 30.6.2011 RM'000	1.7.2011 hingga 31.12.2011 RM'000	1.7.2010 hingga 30.6.2011 RM'000	1.7.2011 hingga 31.12.2011 RM'000	1.7.2010 hingga 30.6.2011 RM'000
Aliran tunai daripada:								
Kegiatan kendalian	155,180	148,727	338,168	367,012	(171,144)	(65,723)	(11,844)	(152,562)
Kegiatan pelaburan	(102,178)	(27,687)	(157,465)	(367,009)	81,047	159,134	(25,760)	180,188
Kegiatan pembiayaan (Pengurangan)/peningkatan bersih dalam tunai dan setara tunai	(180,299)	-	(180,299)	-	-	-	-	-
	(127,297)	121,040	404	3	(90,097)	93,411	(37,604)	27,626
Tunai dan setara tunai:								
Tunai dan setara tunai pada permulaan tempoh/tahun kewangan	256,669	104,181	357	233	177,380	83,969	78,932	19,979
Pemindahan daripada Sri MLAB (Nota 36)	-	31,448	-	121	-	-	-	31,327
Tunai dan setara tunai pada akhir tempoh/tahun kewangan	129,372	256,669	761	357	87,283	177,380	41,328	78,932

ETIQA INSURANCE BERHAD
(Diperbadankan di Malaysia)

44. PENYATA KEDUDUKAN KEWANGAN DANA BERKAITAN PELABURAN
PADA 31 DISEMBER 2011

	31.12.2011	30.6.2011
	RM'000	RM'000
<u>Aset:</u>		
Pelaburan	1,299,453	1,181,785
Lain-lain penghutang	13,740	9,485
Aset derivatif	33,355	41,782
Tunai dan baki di bank	580	520
Jumlah Aset	1,347,128	1,233,572
<u>Liabiliti:</u>		
Liabiliti cukai tertunda	2,432	3,952
Lain-lain pemiutang	19,471	20,162
Liabiliti cukai semasa	3,127	1,762
Jumlah Liabiliti	25,030	25,876
Aset nilai bersih dana (Nota 17)	1,322,098	1,207,696

PENYATA PENDAPATAN DANA BERKAITAN PELABURAN
BAGI TEMPOH KEWANGAN 31 DISEMBER 2011

	1.7.2011	1.7.2010
	hingga	hingga
	31.12.2011	30.6.2011
	RM'000	RM'000
Pendapatan pelaburan	18,295	28,651
Keuntungan direalisasi dan kerugian	11,579	11,132
(Kerugian)/keuntungan nilai saksama	(32,444)	19,520
Lain-lain hasil kendalian/(perbelanjaan)	8,180	(15,284)
Lain-lain hasil	5,610	44,019
Perbelanjaan pengurusan	(14)	(39)
Lain-lain perbelanjaan	(14)	(39)
Keuntungan sebelum cukai	5,596	43,980
Cukai	(869)	(4,565)
Keuntungan bersih/Lebihan selepas cukai	4,727	39,415

Nota

Ini adalah terjemahan Bahasa Malaysia untuk penyata kewangan yang pada asalnya telah disediakan dalam Bahasa Inggeris. Terjemahan ini telah dibuat untuk membolehkan para pembaca yang fasih dalam Bahasa Malaysia untuk memahami sepenuhnya penyata kewangan Syarikat. Para pembaca dinasihatkan supaya merujuk kepada versi Bahasa Inggeris untuk penyata kewangan Syarikat yang telah disahkan.